青島時報

中華郵政特准掛號立券特別優待寄遞之報紙

社址 關山路八號 電話 三三五五號 郵政信箱 一四三號

第三千九百九十二號

今日出三大張半

登記證 中宣會字壹肆肆貳號 內政部警字陸貳捌號

電報掛號二五一四號

中華民國十三年九月一日發行

印刷所 關山路醒民印刷局

本報價目

本埠	外埠
零售每份大洋四分　每月大洋一元　半年五元四角　全年十元	每月大洋一元二角　半年六元六角　全年十二元四角

廣告價目

普通	特別
△每英寸每日五角每月三元△全面每月二百元每日五十元△半面每月一百元每日三十元△長期廣告面議	△每英寸每日一元每月五元△全面每月四百元每日七十元△半面二百元每日四十元

交通銀行招租住宅浴場更衣室廣告

金口一路四十四號　樓房一座
金口二路四十號　樓房一座
禹城路五十號　樓上房屋
萊陽路九號　樓上房屋連同傢具
龍江路六號　樓上房屋
浴場第一排更衣室分團體用及個人用兩種
有意者請通知中山路九十三號本行領看租價面議

金城銀行

◎資本七百萬元
◎公積金三百四十二萬元

商業部　辦理存款放款匯兌代客買賣公債庫券及一切商業銀行業務
儲蓄部　專營各種存款如活期存款存洋一元即可開戶備有禮券滿期大月即可生利會計獨立責任無限
倉庫部　代客堆存貨物棧租低廉押款便利

總行　上海江西路
分行　南京　天津　漢口　大連　北平　鄭州　蘇州　武昌　哈爾濱　開封　定縣　潼關　石家莊　長沙　常熟　新浦　南通州
青島分行　河南路十七號
電話　經理室五一八〇　營業室三七三八　庶務室五四〇二　倉庫部五四〇一
△儲蓄章程函索即寄▽

中央儲蓄會

本會第五期抽籤將於八月十五日下午二時在上海市商會公開舉行特彩彩金如會單號碼不足五萬號仍由本會負責貼足

二萬五千元

各儲戶本月份未經付款者應請即日前來繳付以保彩權有志儲蓄尚未入會者並望從速加入共享鉅大利益為日無多良機勿失

（另備章程承索即奉）

中央儲蓄會青島分會啓
會址中國銀行正樓　電話六七七七

上海青分 正昌木號壽器部開幕廣告

本號自運閩省建木安徽婺源圓心血板材料專做上等壽器並聘高等藝匠油漆雕刻極盡精美兼售材內用具以及壽衣料帽等一應俱全承蒙參觀無任歡迎

總行上海南市三泰碼頭
分行青島濰縣路十三號

戒煙解毒 補體聖藥 賜保蛋黃素 SPERMIN-LECITIN 與 維他賜保命

同為戒煙不可少之良劑

蛋黃素戒烟可以補充戒烟而損失之類脂素使戒者減少痛苦賜保命戒烟可以使新陳代謝作用旺盛生一種有力之效能令本廠新出之賜保蛋黃素併合二者為一相得益彰可謂戒烟藥之美備者且無習慣性無副作用故戒烟醫院爭相採用本品分注射劑及糖果二種注射劑每日用一至三安瓿無痛糖果尤甘芳可口且因製法之精到故決不敗胃每日喫二至六次每次喫一至六塊均視癮之輕重而定又本品之蛋黃素完全由新鮮鷄卵採取故其滋補之力尤著

各處藥房均有出售

上海馬斯南路廿號
信誼化學製藥廠監製

青島義順東緊要聲明

啓者茲因敝號櫃員陳淑存另有他就已於二十五年七月二十九日出號脫離關係此後該員在外無論何事均與敝號毫無干涉但關於以前由該員所經手之各項賬目無論對內對外如有差諸仍由陳淑存担負完全責任特此登報聲明

濰縣陳淑存緊要聲明

啓者鄙人前在青島義順東充當櫃員現以另有他就已於二十五年七月二十九日出號脫離關係嗣後義順東無論何事均與鄙人無涉但關於鄙人以前所經手義順東之各項賬目無論對內對外如有錯誤仍由鄙人完全負責特此登報聲明

青島中興麵粉廠擇吉開幕

德生快輪

定八月九日到青島　八月十二日開往
上海—汕頭—香港—廣州
房間寬暢　設備完全
飲食清潔　招待週到
如蒙惠顧請向
中國旅行社或各棧房接洽
中國旅行社電話四九一一

德生輪帳房啓

山東建坨委員會第十次招標廣告

本會現須在永利場石家廟（距霑化縣城四十餘里）建築房屋活籬及鹽坨刺鉛絲柵欄工程定於八月十日在濟南小緯二路本會開標凡願承辦者可於開標前向本會或青島陵縣支路二號工程處繳納印刷費領取圖說標單如期投價可也

香翰屏等由邕返廣州
李白無接受新職誠意
化州邊境桂軍有前進模樣
陳濟棠昆仲確將準備出洋

上海九日專電 廣州電，香翰屏，鄧世增，九日由邕返省，謁余漢謀報告入桂經過，謂李白尚無誠意接受新職。

上海九日專電 廣州電，傳李白軍侵入南康，（在合浦縣東七十五里）合浦縣長王仁宇，四日攜眷赴港，又化州邊境，發現李白軍八千人，有向某地前進模樣，當局已令駐軍嚴防。

劉維熾李煦寰等定今晨先行就職

中央社廣州九日電 粵晉三路改稱粵漢路，廣三支段亦將完成，劉維熾，李煦寰，羅翼羣，定十日上午先行接事，俟監誓員及王應榆到後，補行宣誓典禮，粵四路總部飭省軍費將前發各部補水交際兩費取銷。

中央社南京九日電 粵海關依照進口稅則規定徵收洋米進口稅，曾引起少數米商誤會，現聞財部以粵省洋米進口，關係國計民生，均甚重要，正在兼籌并顧原則下，妥擬救濟辦法，即可電飭總稅務司轉粵海關。照辦。

中社社上海九日電 香港九日電，日驅逐艦早苗號，九日由梧抵港，二，黃光銳前駐粵飛機四架停港啓德機場，今已二週，據港府息，該四機並非扣留，係未照例繳納停機費，現黃派員來港交涉，該機即可離港，三，法輪亞林美士號，十一日可由滬抵港，陳濟棠陳維周確已準備乘該輪赴歐，惟屆時能否成行，則尚不可知，至遷入利園佛學會，據云係暫居計。

梧秩序異常紊亂 外僑奉令赴廣州

中央社廣州九日電 梧州秩序紊亂，旅桂英僑外僑奉令赴梧登英砲艦斯苗號東開廣州，梧連日大雨，山洪暴發，大撫兩河水漲，桂軍所掘戰壕均被浸沒，飛機場亦危，粵五軍區地點，將定一汕頭，二廣州，三梅縣，四韶關，五瓊崖。

中央社九江九日電 牯嶺電話 郭秉文九日來牯，謁財孔及吳鼎昌，謝瀛洲九日由粵抵牯，王寵惠定十五日離牯。返京

中央社上海九日電 廣州九日電 一，財部糧食管委黃江泉八日偕劉維熾抵省，九日謁黃慕松，宋子良請示，將切實調查粵省糧食，設法救濟，二，各界九日上午十二時赴東郊公祭林直勉，三，粵首席檢察官謝英俊定十日接事，高院院長抵省，聯同宣誓就職，四，燕塘軍校改組中央軍校粵分校，陳可鈺任主任，陳芫馨任教育長 暑假期滿即復課。

中央社漢口九日電 鄂高等法院長史延程，奉令調粵代理高等法院院長職，史定十日乘輪晉京，向王用賓請示後，即赴粵履新，至所遺鄂高法院長職，法部已委立委郗朝俊繼任，郗一二日內即來鄂視事云。

桂在界首佈水雷 外輪入港須引導

中央社廣州九日電 前傳高州邊境發現桂便衣鋒，係桂軍勾引之土匪，經防軍進剿，擊斃數名，餘星散，李白派水雷隊在界首河面佈設魚雷，桂當局已通知外領，如外輪入口，須先咨會派引水引導，及依指定時間，方准出入。

中央社九江九日電 牯嶺電話，劉震寰（顯丞）抵牯後，由軍會派副官招待，寓九十四號旅社，七日謁蔣委員長，據劉談，此次雖由滇北來，但非滇代表，本人與龍主席私交甚厚，深知其對中央絕對擁護云。

中央社南京九日電 國府參事長呂超，頃致電李白，盼其聯袂來京，同拜新命，原電有望兄等以愛黨國者愛自身，勿輕於摧毀，而見痛於親舊，更望以愛自身者愛桑梓，勿令自我淪喪而遺憾於來茲，甚盼聯袂來京，同拜新命，俾統一大業，得兄等而完成，分裂形勢，由兄等而肅正等語。

杭州九日電 浙省府祕書長黃華表談，徐青甫今明由京赴滬，三四日內返杭，主持省府，現省府一切工作仍極緊張，外傳陷於停滯狀態，並非事實。

中央社廣州八日電 李白軍在離界首境內西半里佈防，桂四三師由北流越隆盛白馬以達粵桂交界點之大倫，四五師由陸川向化縣進發，信宜一帶秩序尚安，又桂李白五師二十六師駐荔浦平樂，第七師二十一師二十四師駐柳州，十九師及翁照垣部與二十七師均在梧州，另第十五軍四十三師駐北流容縣，四四師駐桂林，至恭城一帶，梧市商會，請桂當局，恢復交通。

閻寶航奉命赴粵 推行新生活運動

中央社南京九日電 新運總會書記閻寶航定十日離京赴粵，記者九日詢閻氏以南行任務，據稱，余此次奉命赴粵，係推動該省新運，因鑒於該省煙賭風熾，欲清除此種惡習，非喚起民衆戒絕烟賭實行新生活不可，其他工作，則視環境需要，再與地方當局商同進行 約一週左右即可返京。

中央社廣州九日電 香翰屏，徐景唐，繆培南，李漢魂，鄧龍光，暨四路軍各師長十八人，九日晚假總部歡宴陳策，蕭同茲，鄒琳，宋子良，周至柔，陳勁節，岑學呂，甘勵初等。

香港九日電 香翰屏，鄧世增七日飛抵南甯，即晚與李宗仁，白崇禧，李品仙，黃旭初等商和平問題，即席未有決定 八日李白召集桂各將領會議後，再與香鄧磋商，聞結果頗圓滿，香鄧定九日返廣州報告，軍區設立地決定汕頭，梅縣 韶關，廣州，瓊州等五處，成立後即裁撤各區綏署。

南京九日電 牯嶺來人談，某要人將赴粵一行，惟確期未定，

日大使川越定週後北來
與田代等協商經濟提攜辦法 天津日僑籌備歡迎

中央社天津九日電 川越將於本月中旬北來，此間日領館及日僑已籌備歡迎，日駐屯軍召集各地武官會議，將延至本月二十五日前後舉行。

中央社上海九日電 日大使川越 定週後赴平津等地視察僑務，並處理使館事務，過京或將下車訪晤張外長云。

東京八日同盟社電 駐華大使川越，對於以華北為中心之經濟提攜，似已得到成案，決於最近北上，業於八日請示有田外相，有田外相當即與關係當局協議後，立刻發出回訓，表示認可，川越大使現已預定於本月中旬由滬起程，視察平，津，青島，濟南等處，勾留約三星期，在津時與駐軍司令官田代以次諸駐外官憲，關於經濟提攜之具體辦法，及今後對華北之國策，予以充分協議。

中央社天津九日電 日駐屯軍高級參謀石井，被調回國，任京都聯隊區司令官，九日下午四時由津赴塘沽換乘長江丸於十日晨返國就任

平中原門前何來巨響
玻璃被炸人犯未獲

中央社北平九日電 王府井大街中原公司門前，九日晨四時半，忽發生巨響，將該號門前玻璃炸碎，別無損失，投擲炸彈人犯，未就獲，故原因不明。

劉峙返汴
商震今由信陽北返

中央社鄭州九日電 劉峙九日晨四時由雞公山抵信陽，向駐軍部訓話後，乘專車過鄭返汴，商震十日晨可由信陽北返。

化甯路訂購汽油機車
今日可交到兩輛

中央社天津九日電 北甯路定購之新式汽油機車，十日可交兩輛，將分配於津塘平津間行駛，尚有四輛預定下月十日亦可交貨。

新任長蘆運使李翰華週內抵津接任

中央社天津九日電 新任長蘆鹽運使李翰華，現在京，週內來津履新，運署刻正辦理交代事宜。

魯義教經費各縣自籌辦法擬定
葛為棻赴京向教部報告

中央社濟南九日電 魯義教經費各縣自籌辦法，擬定三項，一，各鄉鎮自捐，二商人捐募，三按田賦攤捐，由各縣鄉鎮長開會決定，義教委員會主任委員葛為棻，九日由濟赴京，向教部報告并請示方針，向財部商洽。

陳紹寬蒞閩延期
昨由廈率艦赴東沙島

中央社福州九日電 陳紹寬八日晨檢閱停泊廈港之永健，逸仙等艦，即率校閱員楊慶貞等視察廈要港司令部，及廈船政局等，定九日赴金門巡視率應瑞等二艦赴東沙島，來省日期或將稍緩。

德王現在嘉卜寺
主持蒙會會務及錫盟國選事宜 ▲外傳種種並非事實

中央社南京九日電 察北綏東緊張，聞各方對德王之態度頗為注意，而外間應時而起之謠甚囂塵上，茲據關係方面聲稱，德王刻仍在嘉卜寺，除主持蒙政會會務外，對錫盟國選事宜積極進行，所傳當非事實。

中央社北平九日電 某機關接歸綏電告，綏東陽高鐵路綫迤北某地，七日晚又發現匪衆二百餘名，企圖不逞，旋被駐軍擊潰，聞偽軍李守信部隊仍分駐商都德化一帶。

綏東緊張 交通斷絕

中央社張家口九日電 張北西南五十華里地方，公會村一帶，日下集有多數番號不明之軍隊，企圖分竄察西四旗邊境 現綏東五旗，情況頗緊張，交通斷絕，正黃旗總管達飛凌蘇龍，有被擄走斃命訊，

宋哲元將於昨日赴任邱一帶視察
昨在省府督飭公役撲蠅 每人限撲三百逾額給賞

中央社保定九日電 宋哲元約十一日赴任邱河間一帶視察民隱，就便檢閱趙登禹部，九日宋在省府督飭公役撲蠅，每人三百，逾額賞一二元不等，不足罰撲一千，結果均足額獲賞。

英皇愛德華赴法
將由西白治約乘游艇出發遊弋

中央社法國加萊港九日路透電 英皇愛德華，昨由米特爾塞克斯之赫塞羅，飛行場乘机飛法，即日午後安然飛抵加萊港聖危根勒凡特飛行場，旋乘汽車入鎮，改乘斯特拉斯堡號出納特別快車，繼續登程，其目的地為南斯拉夫達爾馬地海濱之西白治約，將於明晨在該處登南林游艇游弋達爾馬地海濱與地中海數部份。

英日遠東政策之剖析
樊幼蘋

英日遠東關係之對立，已成纏不相容之勢，實有重新估量之必要。據日前東京電傳，英國方面，因中國政府安定強化，故一方面欲維持其在華既得權益，且擬進而運用其勢力，促使冀東及北平入於中央政府合法的管轄之下；一方面反對日本在華擴張勢力範圍之政策，要求日本對滿洲及華北各種問題，加以重新之考慮。自此項消息傳佈後，而在日本報章，則揭載相反之消息，謂日本駐英大使吉田茂與英方會商改善英日關係之可能，并稱英海相賀爾已擬就私案，其中要義；一方面英國承認「滿洲國」及日本在華北之特殊地位，他方面日本重申尊重中國領土完整，門戶開放，及英國在華之既得權益。但本月七日日本各報刊載，則謂英政府否認上項傳說，且表示在目前情形之下，調整英日關係，極端困難。同日日外務省亦予以明白否認。至此英日關係，方得究竟。吾人當不難窺知英國對遠東政策已有趨於積極化之動向，日本則猶無改於向所主張，是誠一值得注視之問題也。

當歐洲大戰以前，遠東問題概受英國支配，戰後資本主義相對穩定時期終結之後，日本在遠東儼然以霸主自居，且高唱亞洲門羅主義，意欲將英國逐出亞洲圈外，以遂其獨占之企圖。因之，英日間明爭暗鬥，有日漸惡化之勢。迨至「九一八」事變以後，所謂九國公約首被日本撕得粉碎，繼則帝國主義在華均勢亦為破壞無遺。此時「狐狸外交政策」之英國，猶欲討好於日本，妄冀分得一杯羹，并誤信日本奪取東三省，乃為進攻蘇聯之必要步驟。詎料事與願違，日本於侵佔東北之後，不特未予英國以絲毫便利，抑且利用其軍事政治之優勢，直接攫奪中國市場，到現在，因走私猖獗，英國在中國之市場，大有整個失去之危機。餘如印度，馬來，荷印，及澳洲等處，向受英國支配，今亦有將非已有之感，英國在遠東貿易。因感受日本重大之威脅，自不能不重新考慮在遠東應取之政策。故於去年秋季派羅斯爵士，首至日本作初步之折衝，要求日本保留各帝國主義在華「機會均等」，羅斯於失望之中，轉道來華，以考察為名，促成中國幣制改革，使中國貨幣與英鎊聯為一繫。如是，則一面增強中國財政對英之依賴，一面鞏固中央政府，期使中國得以保持現狀，阻止日本陷中國於全部日本殖民地之企圖，以維護其遠東之既得權益。至於現在，英國之餘視，幾全集於歐洲的整個政局，及其切身利害之國防問題，遠東事件，雖欲「鞏固中國政府，以防止日本」，但為情勢所趨，已降居次要地位。苟使日本舉動，稍能顧及英國利益，則英國對日決無轉趨強硬態度積極干涉之舉。觀東京朝日新聞評述，英國在華所佔有者，僅為經濟利益，而日本則兼有政治及經濟兩種利益。是日本對華侵略，猶復抱其無限之野心，步步進逼，固不因英國而戢伏；反之，英國之對日本，態度雖有轉變，縱使日本「加以重新之考慮」，然其動機，乃為保全其遠東利益，至於中國之領土主權能否收復，國家民族有無出路，則非其所計也。

吾人敢為之結論曰：英日關係，調整雖甚困難，但英國之遠東政策，必不致積極干涉日本對華之侵略行為，藉使因本身利害所關，出而周旋，則仍係謀英國之利益，於中國只有損而無所得。中國除自力更生，急起抗爭以外，於經問題固不必悚然而悲，亦無須展然以喜。抑尤有言者，使中國不知自拔，統一之局無成，團結之功未覩，則英國遠東政策，或將如日報所載，「英國承認「滿洲國」及日本在華北之特殊地位，以為調整英日關係之條件，亦非不可能之事。願國人憬然自覺，萬勿旁騖他顧，徒予仇我者以宰割之機。

馬超俊昨離京來青
隨行者有陳劍如等七人

中央社南京九日電 馬超俊九日下午四時乘津浦路車由京轉濟赴青，考察青島各項市政，隨行者有社會局長陳劍如，衛生事務所長王祖祥，及技術人員等七人，擬在青勾留一週，再赴鄒平考察鄉村教育等，

津海關與市當局商定堵截走私辦法
津走私火油充斥油商大受影響 北甯路東西兩站將設緝私分處

中央社天津九日電 此間走私者仍於每日深夜以載重汽車裝運私貨外運，津海關已與行政當局商定堵截辦法，即可實行，李桐華日前在津視察，認為北甯路總東兩站，有設稽查分處之必要，返京後將向財部建議。

中央社天津九日電 津市走私火油充斥，英美油商所受影響甚鉅，據津海關上月份進口貨物統計，火油進口數目，較前銳減。

漢商會檢私委會昨舉行首次會議

中央社漢口九日電 漢市商會檢私委會，九日下午五時舉行首次會議，除通過組織章程外，並推定蘇汰餘為主任常委，殷靜誠為祕書主任，高伯常為第一組主任，葉觀生為第二組主任。

數學界函詢汪聯枝幾何難題解決方法
汪將發表報告書供備參考

中央社鄭州九日電 幾何三大難題，經平漢路鄭電台工程師汪聯枝，費時十四年研究解決後，已呈教部鑑定，數學界紛紛函汪探詢該項難題解決方法，汪君將向中央會發表報告書，以供數學界之參考。

馬麟代表昨抵京
向經委會接洽甘甯公路經費 △日內將赴廬謁蔣

中央社南京九日電 馬麟為向全國經委會接洽甘甯公路興築經費，并向蔣院長報告該省政情起見，特派代表謝剛傑於九日下午抵京，定十日晨謁秦汾商洽一切，在京稍留即赴廬。

中央社南京九日電 川財廳長劉航琛日前來京向中央陳商川務，在京小住一二日，即赴廬謁蔣及財孔後，飛返川。

中國植物油廠定期舉行創立會
參加各省建設廳長將赴廬出席 總事務所將設於漢口

中央社南京九日電 中國植物油料廠參加各省，現除皖，浙，川，鄂等省外，贛刻亦認股參加，定十五日在廬山開創立會，參加各省建設廳長，及桐油商代表，均將往出席，至鄂官商請在漢設廠問題，查組織章程中，對在漢設廠會有規定，惟須視營業之需要，次第設立，開總事務則將設於漢口。

朱慶瀾昨由京赴滬

中央社南京九日電 朱慶瀾九日晨返滬，定下週來京，召開救災準備基金保管會常會。

下屆世界教育聯合會議在東京舉行

中央社南京九日電 教部督學唐培分，曾代表教部參加在英倫舉行之第六次世界教育聯合會議，關於是項報告，業經唐氏呈部，一全文甚長，閣下屆會一已決定明年八月二日至七日，在日本東京舉行。

培爾提挨彗星光度降至五等
現與地球距離日趨遙遠 首都居民十時後可窺見

中央社南京九日電 日前中央天文台曾發現一培爾提挨彗星，當時光度約為四等，依其每日移動度數計算，八月四日，光度可達三等，惜以數日來，天氣陰雨不定，又以月光朦朧，以致該台觀測略感不便，聞該台已攝有其光譜影片數張，正作分光研究，該星與地球距離已日趨遙遠，現光度降至五等左右，首都可於晚間十時後用內眼向天空正中略偏東隱約窺見，至九日報載，港東南發現之彗星，是否即培爾彗星該台決九日晚觀測，

閩東西北各縣劃分為三清剿區
蔣鼎文指定劉和鼎等部進勦殘匪 ▲即日出動限短期內全部肅清

中央社福州九日電 閩省各縣散匪，經各軍痛勦，已次第就殲，大股殘赤，如張鼎丞，黃立貴，謝作霖等，亦皆化整為零，分股流竄，勢成弩末，蔣鼎文主任為趕速結束本省勦匪軍事計，除限於兩月內肅清各匪外，決將閩東閩西閩北各縣，劃分三清剿區，指定劉和鼎，戴民權，宋天才，盧興榮等部，負責肅清，即日分頭出動，開始搜勦，防區內散匪，限短期內全部肅清。

日本獲冠軍
我得十二分列第三 滬國際游泳賽

中央社上海九日電 五屆國際游泳錦標賽，九日晚繼續舉行結果日本五十六分獲冠軍，美二十五分亞軍，中國與聯邦各以十二分並列第三，英以五分居殿軍。

江浙繭業公會昨舉行聯席會議
議決 呈省府照舊率徵收營業稅 兩省繭業公會在滬設辦事處

中央社上海九日電 江浙兩省繭業公會，九日晚舉行聯席會議，議決，一，兩省繭業分別呈請各該省府，仍照舊稅率徵收繭業營業稅，二，關於蠶絲統制必需費用，由絲繭商負擔，并取銷繭業改進費名稱，另訂妥善辦法，以免苛雜，一面促進兩省繭絲統制機關組織之健全，兩省各擬辦法，分別進行，三，兩省繭業公會，在滬設聯合辦事處，四，推派代表參加本月十六日上海商檢局絲繭檢驗處召開之浙錫滬絲廠同業聯席會。

滬烟民檢舉期限展長
九月十日截止

中央社上海九日電 滬烟總檢舉，原定十日截止，茲為給予烟民最後自新機會起見，呈准禁烟總監部展期一月，至九月十日截止，至租界區推行禁政，刻正積極進行談判。

濟市酷熱
昨日達百度

中央社濟南九日電 濟市自八日起天氣酷熱，華氏表室內達九十八度，九日尤熱，達百度。

賑濟川水災難民
昨函渝市府派員具領施放 △中央渝分行單獨購米施賑 行營撥軍米五百石

中央社重慶九日電 渝埠沿江兩岸平民，前因大水受災者，達十四萬餘人，各界刻正籌辦急賑，行營特撥軍米五百石放賑，九日函市府派員具領，妥為分配，俾災民得受實惠，中央渝分行，亦奉總行命單獨購米施賑，無庸參加民食救濟會。

趙丕廉派員赴蘇歡迎吳忠信
請吳早日蒞京接任新職

中央社南京九日電 新任蒙藏委員會委員長吳忠信，刻在蘇州，何時來京蒞新，京中尚未接到確息，該會副委員長趙丕廉，以吳既膺新命，特派楊秉離九日晚赴蘇，歡迎吳氏早日來京履新，俾會務得有遵循，

爪哇萬隆華僑歸國遊團昨抵滬
一行廿一人由陳春海率領 在國內遊畢將轉赴日一行

中央社上海九日電 爪哇萬隆華僑歸國遊歷團，一行廿一人，由團長陳春海率領，九日晨乘荷郵芝沙丹尼輪抵滬，據陳春海語記者云，本團首次返國，純在觀光祖國建設，並考察商業情形 以謀發展國貨事業 旅爪僑胞近況尚佳，本團在國內遊覽事畢將赴日本一遊預計十月中返爪。

甘各縣積極辦理公民登記宣誓
蘭州辦竣共達九萬餘人 △現正分區舉行宣誓

中央社蘭州九日電 甘各縣積極辦理公民登記宣誓事宜，蘭垣公民登記竣事，共達九萬餘人，逐日正分區舉行宣誓，蘭州新聞記者公會改組，頃舉行會員大會，改選注霖 林祥霖 王憲明等七人為理監事。

港當局建築大規模飛機廠
在山中開闢山洞作機庫 將為英遠東航空根據地

中央社香港九日電 港當局近在新界錦田建大飛機場，在機場附近山中開闢山洞作機庫，該項工程完成後，香港將成為英遠東航空根據地。

孔祥榕視察豫黃河水勢
對應注意各點均詳加指示

中央社開封九日電 孔祥榕為明瞭豫黃河水勢，七日曾視察下游南北岸，八日晨七時復偕工程師吳南凱豫河長王力仁，沿南岸上行，隨地勘查，對流勢變動處應預防及注意者，均詳細指導，至黃河鐵橋時，注意研究該河流勢，復乘平漢車過河，十二時許抵沁河口，沁河近年河勢變遷，西岸塌陷不少，東岸亦危 有奪衞河勢，經黃水會完成，沁河護岸工程，流勢歸洪，溫武各縣，已有保障，孔擬加築挑水壩數處，完成沁河口西段大堤子埝，以固防守，孔於九日晨返汴。

陝西地方教育 行政會議今開幕
會期十日定十九日閉幕 榆林等卅餘縣派員參加

中央社西安九日電 一、陝西地方教育行政會議、定十日晨開幕、榆林等三十餘縣教育機關、已派員到省與會、會期定十天、十九日閉幕。

公路

二、陝北宋綏公路由兵工修築完成、定十日在綏德行通車禮、邵力子派杭毅代表參加、又綏德至榆林公路測量隊已抵綏、開始工作、三、西北剿匪總部、爲調劑糧食、令陝省與農行陝分行設立糧食儲運部。

投誠

四、陝北殘匪西竄自韋州一役之後、匪勢已一蹶不振、人心渙散、已呈瓦解之勢、日來向我投誠者益衆、正寧方面、月來投誠者達五百餘人、均爲大小匪首、該縣刻舉行第二次歡迎投誠入會。

美四百米接力 創造新紀錄 成績三九·八秒
我與祕魯籃球又失敗

中央社柏林八日哈瓦斯電 世運擊劍賽結果如下、長劍成隊複賽、法勝德、義勝瑞典、截至目前止、各國臨時名次如下、一、義三勝、二、瑞典二勝、三、法一勝、四、德零、輕劍成隊複賽、法勝德、義勝瑞典。

中央社南京九日電 中央社世運會特派員無綫電播報告、世運籃球賽第二週、祕魯對中國、我方以投籃不準失敗、結果上半時十比六我負、總分二十九比二十一祕勝、

中央社柏林九日海通電 美國接力賽跑隊、由歐文思、墨脫卡夫、德立堡、魏克夫四人合組而成、已於本日午後四百公尺接力賽中、創造(三九、八)秒之世界新紀錄、按世界紀錄爲四十秒正。

柏林八日電 世運大會田徑錦標每項單獨分開、男子方面計美國得錦標八、德國三、芬蘭二、英國日本紐西蘭各一、女子方面德國二、美國一、義國一。足球比賽今日有挪威勝德國二比零、義大利勝日本八比零。

柏林八日電 今日下午三千米障礙賽跑決賽、第一名哈羅(芬)八分三秒八、第二名吐餓鳴額(芬)九分六秒八、芬原有得前三名之希望、但最末圈時、德選手唐伯特大顯神通、得第三名、成績九分七秒二、第四名麥蒂萊恩(芬)九分八秒、唐到達終點後、因用力重猛、竟致暈倒、

倫敦七日電 據今日此間宣佈、中國參加世運足球隊、已被邀於九月十六日在哈蓓當地方、與英國著名職業足球隊「兵工廠隊」比賽云。

我藍球隊慘敗原因

柏林八日電 籃球已入複賽週、統計過去結果爲愛沙尼亞勝法國三十四比二十九、智利勝土耳其三十比十六、瑞士勝德國二十五比十八、捷克勝匈牙利二比〇、埃及勝祕魯三十五比二十二、拉脫維亞勝烏拉圭二十比十七、加拿大勝巴西二十四比十七、意國勝波蘭四十四比二十九、墨西哥勝比利時三十二比九、日本勝中國三十五比十九、昨日中日籃球比賽時、我旅歐僑胞及留學生非常注意、前往參觀之僑胞有四千五六百人、並組織啦啦隊、歡呼助威、聲勢頗盛、賽前我隊自均亦爲可操勝券、詎日人苦幹之精神、實足令人驚佩、回憶遠運時、我籃球克服日本、固所習見、今受此教訓、此後宜奮勵前進、精勤練習、比賽時我前鋒尚活潑、遇有機會、即乘隙而入、然投籃欠準、罰球不中、爲失敗主因、各隊自求勝之心過切、未免荒亂致投射不準、統計我國罰球十六次、祇入二球、日罰我十七次、中十五次、其比例相距甚遠、罰球之焦點、亦在此、其他投籃方面、日隊無固優于我也、我國受此教訓、努力訓練、今日下午我將與法國隊作純淘汰賽也。

十項運動 美占優勢

柏林七日電 十項運動本日開始、中國選手周長星、不幸在第三項運動中、未能入選、致被淘汰、各國參加者共計二十四人。

柏林七日電 今日十項運動中、中國代表周長星百米成績十二秒二、得五五六分、跳遠成績二十呎六吋、得六六二分、兩項共得一二一八分。

柏林八日電 十項運動第六項百十公尺跳欄、今晨在此間運動場舉行、觀衆不下六萬餘人、結果美國選手仍佔優勝地位、時間最佳者爲十項運動世界紀錄保持者美人摩里斯十四秒九。

四公百尺接力預賽

柏林八日電 四百米接力世界紀錄爲四十秒、今日美國隊在初賽中第一組平等此紀錄、該隊隊員奧文思、墨加夫、威可夫、特萊寶、今日會場觀衆不下十萬人、目的均注重此世界著名短跑隊、意大利隊居第二、時間四十一秒一、南非第三、時間四十一秒七、芬蘭第四、四十二秒、日本隊因跑錯跑道故未入選。

柏林八日電 今日下午女子四百米接力預賽中、德國打破自身所保持之世界紀錄、第一組、一、德國四十六秒四、二、英國四十七秒五、三、義國四十八秒六、第二組、一、美國四十七秒一、二、加拿大四十八秒、三、荷蘭四十八秒四。

四百公尺決賽結果

柏林七日電 四百米決賽結果如次、第一名、威廉姆斯、美、四十六秒五、第二名、勃朗、英、四十六秒七、第三名、魯華爾、美、四十六秒八、第四名、羅拔滋、英、四十六秒八、第五名、斐力滋、坎、四十七秒八、第六名、魯靈、坎、四十八秒二、

柏林七日電 四百公尺決賽於本日舉行、英美選手競爭甚烈、但成績較上屆遜色。(世界及大會紀錄爲美國選手卡爾之四十六秒二)

男女游泳比賽結果

柏林八日電 本日午前九時（上海時間爲午後四時）開始男子白米自由式游泳初賽、分七組舉行、成績如左：第一組 第一名費克、美、五十七秒七、第二組 第一名、遊佐正憲、日、五十七秒八、第三組、第一名、咸廈遜、法、一分〇秒七、第四組 第一名、新井茂雄、日、五十七秒七、第五組 第一名、田口正治、日、(以上均爲奧林匹克新紀錄) 第六組、第一名、咸爾芳、捷、一分〇〇秒六、第七組 第一名林德根、美、五十八秒八、(編者按；奧林匹克紀錄爲五十八秒正、係日選手宮崎康二造成、世界紀錄爲五十七秒四、係人猿泰山韋斯摩勒所保持。)

柏林八日電 百米自由式游泳複賽、今日下午舉行、得決賽權者爲遊佐正憲、日、齊克、匈、費克、美、田口正氣、日、新井茂雄、日、林德根、美、費塞爾、德、決賽明日舉行。

柏林七日電 女子二百米俯泳豫賽結果如下：第一組、第一名、莎蘭蓀、丹、三分六秒一、第二組、第一名、格能格、德、三分三秒、第三組、第一名、前烟秀子、日、三分一秒九、以上均爲奧林匹克及世界新紀錄。第四組、第一名、博修拉格、德、三分八秒五、編者按：奧林匹克紀錄爲三分六秒三、世界紀錄爲三分三秒四。

七日以來得獎統計

柏林七日電 世運成績截至今日止、各國所得之金牌、銀牌、銅牌數目如下：

國名	金牌	銀牌	銅牌
美	十三	九	四
德	十一	十一	九
芬蘭	三	四	四
典	三	一	五
意	三	一	四
匈	三	〇	〇
法	二	三	二
埃	一	一	一
奧	一	三	一
英	一	三	〇
日	一	二	二
捷	一	二	〇
愛沙尼亞	一	一	一
阿根廷	一	〇	一
紐西蘭	一	〇	〇
加拿大	〇	二	三
波蘭	〇	二	一
荷蘭	〇	一	三
瑞士	〇	一	〇

拉特維亞、土耳其、菲律賓、澳大利亞、得銅牌一枚。

西班牙官軍獲勝
英法將再向西政府提出交涉 從速撤退丹吉爾港所泊軍艦

中央社馬德里九日路透電 官軍已克復巴里利克羣島中之福門特拉、較大之伊維滕島、且夕亦可下云：據今日此間各報所載、當局拘獲之法西斯黨與叛黨之名義觀之、京中各模範監獄、現共禁有一千八百人之多、

中央社倫敦八日哈瓦斯電 丹吉爾港前曾泊有西政府所屬軍艦多艘、擬以該港爲根據地、對西屬洛哥境內叛軍施行轟擊、英法兩國政府當即會同該港國際委員會向西政府提出交涉、請將各該軍艦調往他處、當時西政府雖會應允照辦、但截至現在、西國軍艦仍未撤退、頃據此間負責方面宣稱、英法兩國業已決定再向西政府提出交涉、務令將丹吉爾港內所泊軍艦調往他處、以免妨害該港中立地。

出售奶牛

啓者本人有大奶牛八頭小奶牛四頭每日產奶甚多現因事回國急欲廉價出售如願購者請到湛山大馬路三一六號看牛論價可也

本房主人啓

介紹國醫

褚亞佗醫士乃鎮江醫學世家經驗宏富於前年來本市懸壺寄寓於聊城路四號凡經先生診治者無不手到春回同仁等深佩先生學識有獨到之處用爲介紹并代訂診例以廣先生濟世之素願當亦爲病者所樂聞也

診例 門診上午八時至十二時診金一元 出診下午一時至六時診金二元車資四角 特診診金四元車資六角路遠面議貧苦施診 診所聊城路四號

介紹人 邢契莘 王時澤 崔士傑 胡家鳳 李琴鶴 儲鎮 袁方喬 劉月鋤 于維廷 丁敬臣 袁道冲 李毓成 戴希彭 宋雨亭 王仰先 徐勉之 孫學清 尹樸齋 姚汝鈺 莊叔英 吳君肇 胡筱溪 凌漢 劉筱亭

大仁堂 立愈久淋 白濁丸

完全保好各界證明一准有效

秘製治淋神藥服用非常簡單愈淋非常速快無論新久白濁下淋尿後淋偏墜腎虛老濁常年不斷用過千方百藥不好洗療注射無效此丸只用一盒立愈奇方奇藥與市上各種成藥確有所不同男婦淋病完全包愈小盒二元大盒四元

大仁堂 婦女 破血丹

此藥專治婦女經閉不通數月不見腹中積病左條右塊血聚成癖肚大成形血蟲癆症鬼邪胎病孩死腹內不下一切雜疾隱病凡婦女血水不見之病千方百藥治不好此丹只用一付其病立下重者二付百病化爲血水元氣不傷百試百驗每付三元 單料一元六角

消毒大王一掃丸

此丸效力非常之大凡是男女染毒之症發生軟硬下疳腫痛毒串筋骨痛老毒不清淤毒不淨皮膚瘡症一切新舊毒症濕治不好打針無效即服此丸其毒立從二便消出一掃清完永遠除根每盒二元另有詳章此藥北京各界馳名實有特別效驗

調經止帶丸

一盒保好無效退洋 婦女白帶久而最傷元氣月經因之不調百病因之而生面黃肌瘦飲食無味有時燒冷腰腿痠痛頭暈肚痛赤白帶下之症一盒保好常服延年每付四角每盒二元服法另有詳單

北平張氏保肺丸

潤肺化痰定喘止嗽寬胸順氣立見神效 不論男婦老幼年深日久勞傷咳嗽吐痰代血夜不安眠咳嗽不止一切風寒咳嗽等症服此一付立効三付斷根每服大洋一角

婦女常服永保平安安胎種子坤中之寶 調經養血保眞丹

專治婦女經血不調月經前趕後錯經期腹痛血色不正病塊崩漏白帶下寒流白肚脹腰疼腰痠腿疼兩脇發脹膈悶嘔吐惡心食涼癒血成病左條右塊氣短神虛頭暈頭痛四肢痠軟咳嗽痰喘氣血兩虧午後發燒作冷面黃肌瘦不思飲食日輕夜重自汗盜汗身體素弱胎前產後失調作病或姑娘經閉乾血癆症服此丸立服立效一切新舊經血不調百病皆治藥到病除常服此丸調經養血補虛安胎種子最稱女界實丹服法另有詳單每付三角半打一元六角一打三元外埠函購加郵二角

開竅耳聾丸

不論男婦老少遠年近日耳聾耳底耳痔耳內蟬鳴有風聲樹聲或因幼小耳底舊根或因槍炮驚傷或因腎虛病後失調一切耳竅不通不靈之病用過中外各藥不好此丸只用一小料即愈小料一元二角半料二元

化癍淨面水

主治酒刺粉刺面生乙疤雀瘢汗瘢面皰黑瘢積癜黯皆有奇效 臉風霜白癬汗疹皮粗一切面部各種色痣 大瓶五毛小瓶三毛 萬春堂總售處

心胃氣疼丸

不論何種心肝胃痛氣疼胸疼肚疼及胃吐酸胸膈飽脹痛食入即吐積滯痞塊等症多年老病服用此丸解鬱舒肝寬胸順氣痛疼立止凡由肌飽或急氣多得之病三付准好每付二毛一盒六付一元

青島分銷處 太和春…金鄉路 萬春堂…高密路 福海藥房…黃島路 永聚福…博山路 台東鎮威海路泰和堂 會海藥房費縣路九十一號

各縣代售 曲阜…毓昌號 坊子…豐記藥房 青州…中西藥房 泰安…善成號 淄川…益華號 周村…同興茂

大仁堂藥房 濟南小分處 院西大街 緯六路南 東關瓜市街

煙台分銷處：福記銀樓 濟南南門大街 外埠函購加郵二角 寄信濟南大仁堂

福祿壽大戲院

八月七，八，九，十日連映四天之鉅片

驚天動地空前未見滑稽偉構

天賜人間快樂使者

勞萊與哈台

遠勝一切之音樂滑稽別創新格特長會串

袖裏乾坤

春花秋月流浪人的歌舞

席天幕地流浪人的生活

順手牽羊兩指遮眼法。

偷雞換狗一對扒兒精。

捲財背逃喜煞竊玉客。

珠還合浦苦壞短長人。

看！瘦勞萊變成了二尺長的矮子

看！胖哈台變成了三丈長的巨人

注意：星期五，六，日。優待券暫停

明星大戲院

八月九日，十日，十一，連映三天！

意味雋永，格調殊勝，卽上年十大鉅片冠軍「一夜風流」亦不能專美於前—故本片無疑在本年十大鉅片之列

茂文陶格拉。　克勞黛考爾白偉構　瑪伽巴德勒。

閫令嚴於軍令

女書記的秘密

家花那比野花

公事房中韻事公開！

鴛鴦枕上春光洩漏！

體貼入微的紅花瓶

蜜月獨度的新嫁娘

珠光寶氣的闊少奶

鴛枕孤守的春閨婦

止頭痛

伊之醫師

與服紐祿豐

浙江平湖陸家濱五十六號陸阿大君來書云『日前鄙人患劇烈頭痛痛無可忍當至福仁醫院診察經周依醫師給我紐祿豐六片依法服之頭痛即去凡我同病不妨一試當知余言之不謬也』紐祿豐係新式止痛藥善止

各種神經肌肉疼痛及婦女經痛各藥房皆有出售每瓶大洋二角或向上海江西路四五一號韋廉士醫生藥局購備一次購五瓶者大洋一元郵力不取不滿五瓶者每瓶二角郵力另加

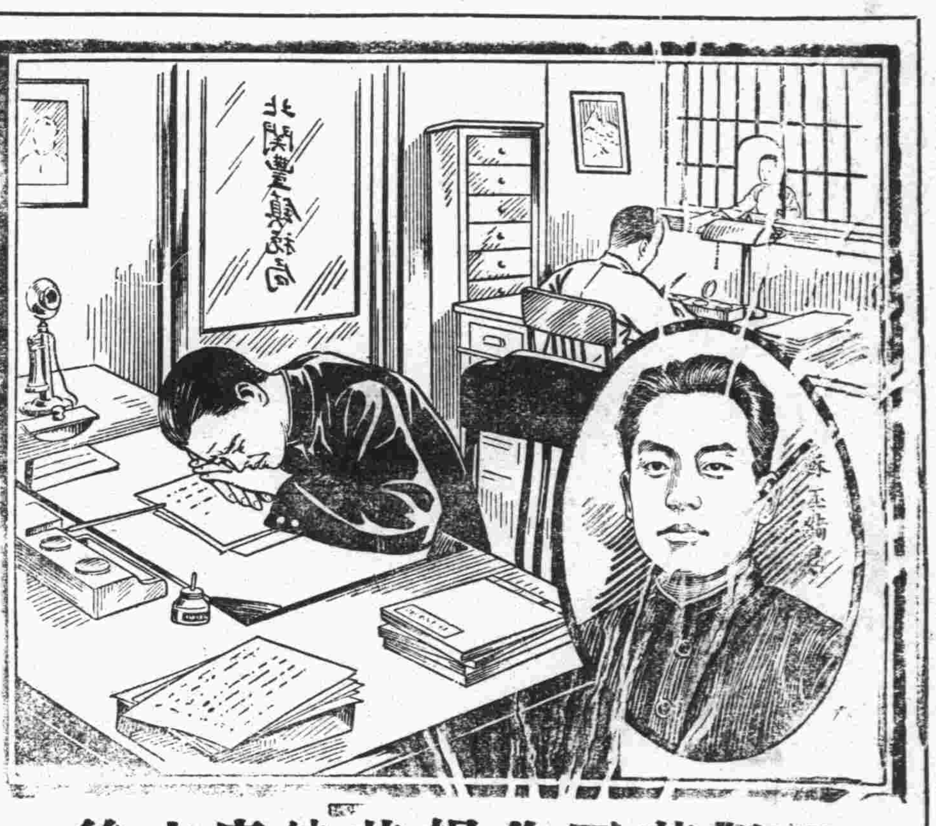

當艱苦工作損其健康之後

韋廉士醫生紅色補丸使之復原

稅關稽查之職在乎檢察進出口貨物以防走私國庫收入之維持此輩之忠勤盡職大與有力焉惟亦談何容易必其爲人也非刻苦耐勞天時之更迭水土之變遷私事之置之度外方可所以彼等亦猶其他本良心苦幹之人往往因過勞損傷體力而時需一服可靠之補血健腦品而爲之助韋廉士醫生紅色補丸在此等處正具有偉大之助力如綏遠塞北關豐鎮稅局稽查長蘇丕緒君即其一例也

蘇君書云『鄙人因公務繁雜操勞過度以致精神疲憊頭痛頭暈試服各藥均無明效後經同德堂王子明君介紹購服韋廉士醫生紅色補丸頗見效驗於是繼續服用不久諸症悉愈健康勝常操作亦不見疲勞至深感謝』

韋廉士醫生紅色補丸由其清血補血健腦强身之功統治血虧腦弱體虛胃呆早老痛瘋癱疾久病之後身體虛弱宜男宜女幷治婦女特症

各藥房皆有出售或逕向上海江西路四五一號韋廉士醫生藥局函購每瓶大洋一元五角六瓶八元郵力在內

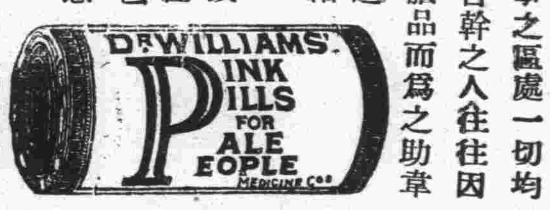

國醫沈時霖啓事

茲值暑期天熱特將門診時間改爲下午五時至七時出診時間改爲七時後照常應診特此廣告

診所地點湖北路仁壽別墅內九號

青島市社會局通告

第二五號

査時屆暑熱，疫癘最易流行，尤以霍亂病症，傳染迅速，一經發生，危害甚鉅，本局爲注重民衆保健起見，茲經購備霍亂預防疫苗，指定各市立醫院施行注射，一律免費，並定於八月五日起，開始辦理，除星期及例假休息外，每日規定下午二時至五時爲注射時間，合行通告週知！此佈。

汗疱

疱膚靈

Pompholin

特効劑

脚趾濕癢一滴即靈

脚趾濕癢、十人九有、輕則發癢、心神不快、次則疼痛、令人難堪、甚至全足糜爛、血水交流、步行困難、失時廢事、倘不及時早治、牽犯大腿窩之淋巴腺發腫化膿、卒非開刀臥床不可者、頗不乏人、西諺有云「及時一針不縫過後便得九針」誠哉斯言、深願世之有脚趾濕癢者、切勿小視斯疾、速購「疱膚靈」除根可也

包裝　十西西、二十五西西、一百西西、五百西西　各一瓶裝

製造彙總發售處　株式會社　塩野義商店　大阪市東區道修町三丁目

全國各埠大藥房均有出售

KSP—88

成和堂書局仙記特約經售處

教育部審定

初中教科書

二十五年新課程標準適用

各書均屬初中教科書中之最近時編印者，除根據課程標準外，並以國防教育生產教育爲中心目標。有建國字樣之學科，係依照二十五年四月部頒標準新編，開學前出版。其餘依照部令適用學科完備，已出版各冊並經陸續審定，或覆審中。編校人爲各科有專門研究或實際教學經驗或曾起草課程標準者。教材分量支配恰當。取材之精新尤爲特色。（減低定價實足發售標本備索）

正中書局

正中書局各種教科書由上海龍章造紙廠供給紙料完全國貨

審定　公民　葉楚傖 陳立夫 劉悲規 壽勉成 阮毅成等編校　五冊各二角四分

建國公民　周佛海 葉湖中等編校　全三冊　第一冊三角　第二冊不日出版

童子軍　陳立夫 薛元龍 汪仁侯等編校　全六冊　一三五冊不日出版

審定　國文　葉楚傖 汪懋祖 孟憲承 汪定奕等　全六冊　第一四角　第二四角四分　第三四五六各冊四角八分

審定　英語　陸步青 薛俊才編校　全六冊　第一第二各六角　第三不日出版

審定　算術　汪桂榮等　二冊各五角六分

審定　代數學　黃泰等　上六角八分　下六角

審定　實驗幾何學　汪桂榮 任誠編校　一冊五角六分

修正審定　幾何學　萬頤祥 任誠編校　全二冊各五角六分

審定　數值三角法　汪桂榮 任誠編校　一冊二角四分

審定　衛生　陳雨蒼 薛德焴編校　全三冊　第一冊五角六分　第二冊第三冊各五角二分

建國生理衛生　陳雨蒼 薛德焴　一冊開學前出版

審定　植物學　王守成 方錫琛編校　全二冊　上下冊各四角八分

審定　動物學　薛德焴編　全二冊各四角八分

審定　化學　王義珏編　全二冊各四角

審定　物理學　陳傑夫編　全二冊各四角八分

覆審　本國史　應功九編　全四冊　第一第二各五角二分　第三第四不日出版

覆審　外國史　陳祖源編　全二冊各五角六分

審定　本國地理　王金匡 周立三編　四冊各四角四

審定　音樂　吳夢非編　全四冊　第一三冊各五角二分　第二冊四角八分

25.464

正中書局

高中教科書

書名	編校人	冊數	實價
公民	葉楚傖 陳立夫 孫本文 薩孟武等	五	各四角四分
建國公民	葉楚傖 陳立夫 應成一 薩孟武等	四	一三各四角五分
國文	葉楚傖 汪懋祖 湖中 許夢因等	六	一至五各六角
建國三角學	余介石	一	印刷中
建國平面幾何學	周理	一	印刷中
建國代數學（甲組）	尹國均	一	印刷中
建國代數學（乙組）	尹國均	一	印刷中
建國平面解析幾何學	余介石	一	印刷中
生物學	鄭勉	二	各四角八分
本國史	羅香林	三	上一元四分中八角
外國史	耿淡如	三	上五六分
外國地理	王益崖	二	上九角六分
自然地理	王益崖	一	八角
衛生	陳雨蒼 薛德焴	一	五角二角
軍事看護學	余德蓀 薛德焴	二	各六角四分

標明建國字樣各學科係依照二十五年四月公布之課程標準編著開學前出版其餘各書完全在有效期內

教育部審定　公民　葉楚傖 陳立夫 孫本文 薩孟武 壽勉成 阮毅成

第一冊社會問題（審定）四角四分　第二冊政治概要（審定）四角四分　第三冊經濟概要四角四分　第四冊經濟概要四角四分　第五冊法律大意（審定）四角四分

最新編輯已經出版　建國公民　葉楚傖 陳立夫 應成一 薩孟武 壽勉成 阮毅成 劉衡如等編校

第一冊社會問題四角五分　第二冊政治概要四角五分　第三冊法律大意四角五分　第二冊 第四冊不日出版

建國公民係依照二十五年修正公布高中課程標準編輯，全四冊，供五學期之用。各冊分請專家編校，體制內容，全部貫串，取材力求新穎，思想力求純正，學理與事實並重，啓發學者之自覺心，確定學者之人生觀，養成學者復興民族之責任心，凡建國及解決社會問題之基礎知識，本書無不作最確當之發揮與論斷。

教育部審定　軍事看護學　余德蓀 薛德焴編校　上冊（審定）六角四分　下冊六角四分

青島濟甯路五九號　電話：四一八〇號

樣本備索　上海·四馬路　南京·太平路

正中書局各種教科書由上海龍章造紙廠供給紙料完全國貨

25.465

西子再世

三花香粉香霜，二者合用，融和為一。香氣襲人。玉容明媚，不啻西子再世。三花香霜，嫩面潤膚。三花香粉，精粹香馥。霜為粉底，粉可勻淨牢附。粉敷霜面，更足完成嬌美。

另有精美仿書詳述護膚要訣承索即奉

美商三花公司 上海四川路六六八號

山東經理總批發處青島中山路四號
聯合貿易洋行

西施一顰當新之女耳、綽云天生麗質、然使時粉不施、要亦未必姿容絕世、女士心儀西子乎、盍即採用三花香品。

認明三花商標為記

RICHARD HUDNUT

心所欲而力不足

體弱則萬事退後，即旅行亦不能，與人併駕齊驅，可恥孰甚。如服「兜安氏補神藥片」，可以補救此種缺憾，因此藥功能補益神經，專治精力虧損，神經衰弱，病後體虛，極有效驗。主持家政或操勞過度者，不可不服。

各藥房均有出售

上海兜安氏西藥公司

味の素

（味之素）

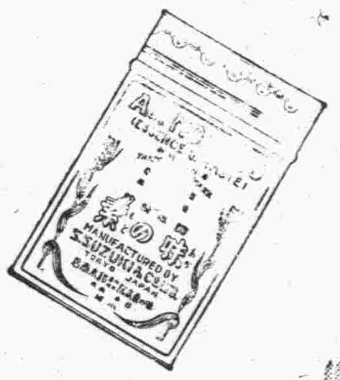

窮人口福

窮人吃不起魚蝦葷腥，但是有了味之素，就能一樣吃到很鮮的菜肴了。

環球齒科醫院

青島湖南路四十四號

電話六六八八八號

主治科目

保存科　矯正科　補綴科　口腔外科　小兒齒科　X光科　電療科

診療時間

上午九時至十二時
下午一時至六時
星期日下午休診

院長 薛成九

副院長 楊冠盛

黃災獎券每張一元八月十五開彩

雙頭獎

北平路大合益錢莊售出天津市慈善券頭獎誌禧052114寄往鹽山王金林得又仲第三期共益獎券頭獎04714為天津路雙盛館二人得

共益獎券

大獎常臨　財臨旺地

（每張五角）

頭獎 一萬圓

八月十三日天津開獎

各種獎券分銷

青島北平路 天合益錢莊

函購加寄費一角三分

（代售處）
中山路 祥雲壽
中山路 義成錢莊
中山路 東盛錢莊
四方路 周立大
四方路 同發合
遼寧路 彩寶銀樓
中山路 德泰成

總包銷 天津 大陸實業公司

老牌國貨

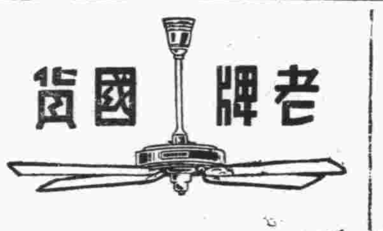

華生電扇

保用十年　修理免費

上海華生電器製造廠出品

事務所福建路五一一號　電話九五七五〇轉技術部

本外埠各電料行均有經售

總發行所國廠聯營所

青島中山路十號　濟南魏家莊安平街

電話三三四三　五三三五

（6·7青）

立愈咳嗽白松糖漿

功能止咳化痰潤肺止嗆專治傷風咳嗽其效如神

上海科發大藥房監製

各埠各大藥房均售

從前健康頹於破產　今則健康勝於常人

一純受燕醫生補丸之賜

● 影星陳女士啼笑皆非

影星陳女士，前患消化不良。以致大便秘結，夜眠不安，芳容日減，啼笑皆非。公司方面特給假一月，俾資調攝。詎未及兩旬。女士親來銷假。神采奕奕。健康勝常。同事詢其如何短期之內便能健適如此。女士則謂純由服燕醫生補丸而來。並極口稱道此丸解除血毒，調整體氣之功不置。

◉ 名記者潘君重振新生命 ◉

潘君任某報編輯之職。詎月來大便不暢，氣血不和，頭痛發熱，體系倦怠，健康瀕於破產。幸得同事某君指示，購服燕醫生補丸，以通大便。從此體系日漸甘和，不復頭痛發熱，得以重振新生命焉。服燕醫生補丸，所費有限。而治愈大便後所得之健適，則無窮盡。此後再服燕醫生小粒紅血丸，則血液更為澄清，體氣愈臻健康。

燕醫生紅血丸大補丸等良藥，各大藥房，均有出售。如在貴地不能購得，請直接向上海博物院路一六一號老晉隆洋行有限公司函購可也。各寶號如承接洽經銷，亦請直接來信。條件自當格外克己，以示優待。

人身營養最重要者為血，血中主要成分最重要者為血色素，血色素中之主要成分厥為鐵質，燕醫生紅血丸內所合鐵質甚富，且製煉合法，取材精良，並加配各種滋養要品，專治血虧血薄，面黃肌瘦，脾虛胃弱，消化滯呆，精神恍惚，健忘怔忡，頭暈耳鳴，腰痠背痛，房事過度，少年斵傷，遺精夢洩等病，其於戒煙後一切虛損之症，尤為相宜。

朱濟時醫師

試服券

燕醫生補丸備有試服小包，如持此券向本地藥房購買，祇取每包國幣三分

（五）

本市新聞

韓主席昨晨抵青

沈市長昨午宴韓及張外長　晚宴趙恆惕並邀韓等作陪

山東省政府主席韓復榘氏，應沈市長及葛委員長之邀，來青消暑，於八日下午六時偕張聯陞、柴春霖及衛隊等乘專車東來，宿藍村車站，昨晨七時二十分始抵青，玆分誌其詳情如下：

○抵滄口時情形○

沈市長葛委員長預得韓氏來青電訊，於昨晨六時卽偕各機關長官乘汽車赴滄口迎接，記者亦多人先期前往迎晤，韓氏專車於七時到達滄口車站，該專車共掛車七輛，前爲膠路守車，後爲津浦路守車，中有膠路一七兩號包車及津浦車三輛，專車入站時，路警肅立，戒備森嚴，韓氏下車後，與沈葛等及其他歡迎人員略事寒暄，卽分乘汽車赴山海關路私邸休息，

○韓對記者談話○

韓氏在滄口站時對記者發表簡單談話云：本人早擬來青與沈市長及葛委員長一晤，惟因患足疾，故未成行，現足疾稍愈，特來青消暑數日，并藉海水浴以療足疾，并無其他任務，省府公務仍多待理，本人來青擬勾留四五日卽行返濟云云。

○韓抵青後之應酬○

韓氏下車抵山海關路私邸略事休息，卽至山海關路第二浴場作海水浴，適顏大使亦在浴場相遇，彼此寒暄，敍談片刻，卽分別返寓，午刻，沈市長特在迎賓館，設筵爲韓氏及甫由京抵青之外交部長張羣洗塵，并邀謝司令，葛委員長及蔣伯誠等作陪，席間杯觥交錯，極盡歡洽，至午後二時許始興盡而散。

○沈昨晚宴趙恆惕○

前湖南省督軍趙恆惕氏來青消暑，沈市長爲盡地主之誼，特於昨晚七時許在迎賓館設筵招待，并邀韓主席，張外長，蔣總參議熊秉三先生等作陪，又訊，韓氏此次來青，如時間允許，擬赴嶗山一遊，良以公餘之暇，一領山水之趣，亦快事也。

虞洽卿昨日到青

沈市長等至碼頭歡迎

上海三北公司總經理虞洽卿氏，於昨日（九日）下午二時半乘奉天丸由滬來青，沈市長，及上海市商會主席王曉籟等，均往碼頭迎迓，據虞氏談，來青係避暑，何日返滬，尚未決定云。

王志臣劉宗珠等　侮辱李慶琳致死一案

法院檢察處已提起公訴

本市雲南路定安里住戶王志臣，劉宗珠，劉宜大，郭振黌等侮辱李慶琳致死一案，業經列載前報，玆悉此案自經死者之夫劉進臣向法院告訴後，現已經檢察處偵察完畢，以公然侮辱罪提起公訴，起訴書附后，

起訴書

被告王志臣，劉宗珠，劉宜大，郭振黌，右開被告民國二十五年偵字第一九九號第二五九號妨害名譽一案，業經偵查終結，認爲應行提起公訴，玆特將該被告犯罪事實及證據，並所犯法條開列如左，

犯罪事實　緣王志臣，劉宗珠，劉宜大，郭振黌，與劉李氏均住本市雲南路定安里對樓而居，話言互聞，於本年七月二十三日劉李氏與其妹李志因事互呼名字，被被告等聞見，比卽接呼其名，彼此爭執，被告等出言不遜，經劉李氏訴由警局，將被告等各處罰金，翌日被告等當衆又侮劉李氏爲暗娼等語，劉李氏聞而氣憤，自服毒品身死，報經驗明，塡具驗斷書在卷，經劉李氏之母李欒氏，夫劉進臣訴警，送由公安第一分局函送過院。

犯罪證據及所犯法條　訊據被告王志臣，劉宗珠，劉宜大，郭振黌，僅供與劉李氏口角，不認有侮罵情事，然旣經李欒氏等指訴歷歷，且閱劉李氏遺書二紙爲證，並經在場聞見之楊張氏證明屬實，其爲侮辱至臻顯著，至劉李氏服毒身死與被告等不發生因果關係，自不負致死罪責，依上論結，被告王志臣，劉宗珠，劉宜大，郭振黌，共同公然侮辱，依刑法第三百〇九條第一項之法第二十八條規定，有各共犯同罪嫌，案經合法告訴，應依刑事訴訟法第二百三十條第一項起訴，送請審判，此致本院刑庭，民國二十五年八月五日。

南京市長馬超俊將來青

奉蔣令考察平民所　昨日由京乘車北來

南京市長馬超俊，奉蔣院長電令，來青考察市政，馬氏於九日偕社會局長陳劍如，衛生事務所長王祖祥，工務局長楊茂華等，起程北來，特電沈市長屆時指示一切，沈氏接電後，已覆電表示歡迎，並飭招待處預備招待，玆錄原電如次，

馬電　沈市長勛鑒，弟擬佳（九日）由京乘車經濟南來青，考察貴市平民住宅建設等項，藉資借鏡，屆時尚乞指示，弟馬超俊叩齊，

沈電　馬市長勛鑒，齊電奉悉，大駕蒞止，毋任歡迎，何時抵青，尚乞續告，弟沈鴻烈叩佳，（青島）

坊長候選人

各區先後推選完竣

公民宣誓今日分區舉行　自治會派員往各區監誓

市區坊長候選人選舉，自本月五日開始以來，進行極爲順利，雖氣候炎熱，而人數却擁擠，各坊周鄰長，至少皆有三分二以上參加投票，且秩序整齊，精神集中，直接表現市民對政治之關懷，間接證明本市向來教育訓練之成效，截至昨（九日）日晚止，本市坊長候選人，已全數選出，沈市長特囑主管人將全體名單彙呈，以便考核圈定，預料一二日內各區坊長即可正式公佈，又據主管機關某君談，此次所選者係坊長候選人，並非正式坊長，選舉全部結束後，恐有一人當選爲兩坊之候選人者，勢須重行考核，蓋依法一人不得有兩處正式住所，至於市長圈定時，必就各種情形考慮之，並非一定以得票最多者爲坊長云。

又本市市內公民宣誓定自今日（十日）上午八時起至十二時止，各區同時舉行，海濱區在蘭山路小學，小港區在寶山路模範小學，大港區在黃台路小學，西鎮區在西鎮小學，東鎮區在東鎮小學，地方自治籌備委員會屆時派員分赴各區監誓云。

又訊，海濱區於昨日（九日）下午五時在江蘇路小學舉行最末兩坊坊長選舉，結果，崇仁坊，發出三十八票，當選人，一，趙琪三十五票，二，王善田十票，三，張震寰，達人坊，一，王新三，八票，二，丁敬臣七票，三，王枚生五票，全部結束云。

又訊，本市市鄉各區所屬村鎮坊總數，及各區戶數，玆將調查誌下。

區別	村鎮坊數	戶數
海濱	十三坊	六七二三
西鎮	十二坊	一一二九四
大港	九坊	七九一八
小港	九坊	八〇五九
東鎮	十二坊	一一七三三
四滄	二鎮，二十九村	一六二一二
浮山	十六村	三九六九
李村	七十七村	一二〇一〇
夏莊	八十二村	一二二三三
嶗東	四十二村	五〇一八
嶗西	六十一村	七七〇四
薛家島	三十一村	四三〇九
陰島	十七村	三四〇一
水靈山島	四村	四八一
紅石崖	一鎮	二九五

以上計五十五坊，（內海濱區有一坊尚未成立）三百五十九村，三鎮，共四一七，戶數共一一一，五三九云。

國選事務所第一次所務會議續誌

國民大會青島市代表選舉事務所第一次所務會議之紀錄，昨報已登完第四項，今日自第五項起，續登如下，五，選舉法中所開各級長官無當選舉權但職掌名稱無明文規定究以何級長官爲限擬呈請總事務所核示案（馬忠會提），議決，呈請總事務所核示，六，本所預算草案請公決案（孫彥提），議決，送請市政府核定後轉報總事務所，七，擬定各種代表候選人選舉票格式（董志道提），議決，照辦，交總務組速辦，八，擬通令各辦事處造册將婦女姓名列入以重女權而符法令案（朱紹濂提），議決，照辦，

▲提案▲　一，擬請修正本所辦事細則第十一條第十二條條文案，爲提案事，查省選舉區所推選之候選人由省政府簽註意見後送請總事務所覆核，選舉法第十四條及同法施行細則第十五條，均已明白規定，直屬行政院之市所推舉之候選人無此規定，本事務所辦事細則第十二條甲項第二款之「擬議簽註意見」六字，如指簽註候選人而言，原條文似有修正必要，又關於候選人名額之編配，亦以省選舉區爲限，（施行細則第十一條）同條乙項第一條「候選人編配名額」七字，應否摘除，併請公決，審查組組長朱紹濂，二，選舉法及施行細則規定事項未經本所辦事細則規定者應如何處理案，選舉法及全法施行細則規定事項有未經本所辦事細則列入各組股職掌者，應否逐條審定，其主管組股或一律由總務組處理，以明責任而便籌辦，請公決，審查組組長朱紹濂，三，工會代表選舉應依何標準辦理請公決案，（爲提案事，查本市職業團體中之工人代表，現以多數工會無形停頓，其代表之產生究應依何標準，敬候公決，提案者指導組幹事馬忠會，四，加入商會之商店會員及不加入商會之同業公會有無選舉權在選舉法第二十四條及同法施行法第十八條第三款之規定均無所依據擬呈請總事務所核示案，爲提案事，查選舉法第二十四條「各省職業團體之組織有數級者國民大會代表候選人之推選由各該職業團體中最下級團體之會員爲之」，而在同法施行細則第十八條第三款對於商會最下級團體之機關規定「爲其所屬之各業公會」，是加入商會之商店會員及不加入商會之同業公會，有無選舉權，實無所依據，擬請呈請總事務所核示，是否有當，敬請公決，提案者指導組幹事馬忠會，五，選舉法中關於各級長官無當選權但職掌名稱並無明文規定擬呈請總事務所核示案，爲提案事，查國民大會代表選舉法施行細則第五十八條規定「現任省市區縣各級長官不得在所在地選舉區內當選爲國民大會代表」，但對各該長官之職掌名稱未經明文規定（究以何級長官爲限）應請總事務所核示，俾資遵循，是否有當，敬候公決，提案者指導組幹事馬忠會，六，擬定候選人選舉票格式案，第一次職員會議第三案參照選舉票式應擬定候選人選舉票格式案，議決「通過，交總務組辦理」等紀錄在卷，本組業經遵照決議案擬定各種選舉票式樣，是否有當，敬請公決，提案者總務組主任董志道，七，擬通令各辦事處造册應將婦女姓名列入以重女權而符法令案，爲提案事，前奉國民政府訓令第五六九號（見二十五年七月二十三日政府公報二一〇七號）「凡男女公民依法享有選舉權或被選舉權者應一律平等待遇不得有所差別」等因，自應遵照辦理，近據各辦事處造送人口清册，對於女子多有僅寫某氏者，又有寫某某名而未寫姓者，殊屬不合，除按册傳知該辦事處按戶重加調查更正外，應即通令各辦事處對於造送本市公民名册時，對於女子名字特予注意，如原無名之女即從夫姓稱某某氏，未嫁者，據以入册，以重女權，而照愼重，是否可行，敬候公決，提案人審查組朱紹濂，

又訊，國民大會青島市代表選舉事務所，於昨日（九日）上午九時在所舉行臨時會議，討論遼寧，吉林，黑龍江，熱河，四省旅居青市公民之資格及報到手續等問題，因該項議決，必須呈市長核准，始能發表，故內容未悉云。

劉海粟近作畫展觀後記

國畫獨創風格不蹈前人窠臼　遊勞新作油畫頗得造物之奇

▷荒涼的島上藝壇爲之生色不少◁

裴十一

藝壇荒涼的青島，這幾年竟會被人們注意起來了，的確是處在這山明水秀，風景佳麗的環境當中，似乎不能看着牠成了漫漫的沙洲，濯濯的牛山，得不到一點精神的安慰，使得山靈笑人，青島的本身，固然努力從各方面建設，而各地的藝術人們，也都來散播下一些藝術的種子，這樣下去，我們青島是會有希望了。

去年因爲鐵展會的號招因此有許多的藝人和收藏家來青島展覽他的作品和收藏的古物，給島上人們當然非常高興，因爲這士以相當的精神食糧，今夏除掉了一些書畫展覽以外，還有新興的木刻展覽，我們旅居島上的人，當然得爲之感激，可以一些專門崇拜偶像，摩造贋品，和初學步，便訂價格來騙青島人的錢的傢伙們只有爲之作嘔，要知道青島人的眼，並不全瞎，受騙的恐怕只有那些市儈了。

許久就聽到一個消息，說是自稱藝術叛徒的劉海粟要來青島開展會，我們可以不費一錢的開開眼界，當然比花數塊洋看某名伶裝腔做勢好的多了。

海粟之名，凡是稍微曉得一點藝壇消息的人，都會知道的，不用我介紹什麼作家小傳，不過我今天寫這篇文字，純粹寫讀畫的觀感，並不是崇拜什麼名人的。

劉海粟的畫展設在太平路博物館籌備處，是市政府所主辦的，門口上方，寫着市府主辦劉海粟近作展覽會的大字，進門便是簽到處，定畫處，樓下裏是油畫展覽室，同時還陳列着他編的世界名畫集，油畫除一部在別處所作的外，還有一些新近遊勞所作的，油畫之部，我歡喜他的「向日葵」，「北極閣之雪」，「茅家埠之秋」，等，勞山所作「明霞散綺」，「柳樹台煙雨」，「駱駝峰橫雲」，「九水晚瀑」，都可以說頗得造物之奇。

國畫展覽室是設在樓上，山水，花木，鳥獸，琳瑯滿目，都有，屏條橫幅，大有目不暇接之概，海粟的國畫，富創作性，有膽量，有魄力，別創風格，不蹈前人窠臼，所以自稱爲藝術叛徒，並鑄一章，以鈐其畫，其國畫部，我以爲最好的作品，要算是「驟雨之後」，「耕罷」，「黃山雪景」，「北風仙崖」等，其雅集合作之畫，如「楊柳桃花鱖魚肥」，「蘆汀宿雁」等，也都別有風味。

關於劉先生的藝術，我們除了欽佩以外，實在沒有別的可說，不過，對於劉先生售畫所定的價格，記者不免有幾句話說，劉先生的畫，無論國畫油畫，價格最低都在百元左右，最高者多在四五百元之數，我們覺得似乎有點過高，本來藝術是不能評價的，我們並不是說劉先生的畫不值這多少錢，不過處在藝術要大衆化的現在，作品，不能祇作了富人客廳裏的裝飾品，記者以爲劉先生的作品，那麼藝術至少要失去了相當的價值。

我們知道處在社會不景氣的現在，三四百元一張的畫子，不用說一般大衆買不起，就是中產之家也只是無由問津，我想劉先生是一個前進的作家，定不河漢吾言吧。

我們中國藝術向來大有什麼互相攻擊的門戶之見，這倒是一個好現象，可是最近上海一部份小報，如新報上有劉子英等對劉先生攻擊不遺餘力，而劉先生在離滬來青之前，也曾在新報作一總答覆的，其中固大部是討論藝術的文字，但是仍不免有私人謾罵攻擊的成分，討論藝術問題，實在是現代的需要，我們當然很同情，不過彼此私詆，似乎不是一個好現象吧。同時藝術的好壞，本無用附庸風雅，假借名人，更不用自吹自擂，以求炫世，要知道世人自有評價的。

姜蜀軒畫展延長二日

至十二日下午閉幕

國畫家姜蜀軒自七日起假蘭山路小學舉行個人畫品展覽會，原定展覽四日，至今（十日）日下午截止，姜君因見連日來蒞場參觀者絡繹不絕，甚恐日期太短，致使各界有抱向隅者，特將展覽期限，展緩二日，至十二日下午閉幕，玆將姜君之指畫一副，刊載於下，以供閱者之一覩。

張之江昨至信義會講道

聽衆到五百餘人　當晚赴濟返首都

中央國術館館長張之江氏，於七日來青，參加第二屆慈幼大會，並至青市國術館講演，甚爲忙碌，張氏於昨日（九日）上午十一時，又應觀象一路一號信義會之請，在該會大禮堂講道，聽衆約五百餘人，講題爲「舊約中之以西結書第三章及新約中之羅馬一章」，言詞流利，聽衆皆受感動，直至下午一時二十分，始行完畢云。又訊，張氏在信義會演講後，因在青無其他任務，即已於昨晚趁十時之一次車赴濟，聞在濟不作逗留，即日轉返首都云。

上海青年會旅行團

三十餘人昨日抵青

上海中華基督教青年會旅行團，一行三十餘人，由王春霖及關幹中率領，于昨日（九日）下午四時乘盛京輪抵青，下榻於市立女子中學，據該團領導關君語記者，因素慕青市風景幽勝，建設良好，又以滬地天氣酷熱，故特乘暑假來青，參觀青市鄉區建設，並作海水浴，以消盛夏云。

魯藝術學會邀劉海粟

赴濟展覽畫品

名畫家劉海粟畫展開幕後，各界前往參觀者頗踴躍，山東藝術學會昨特來電致賀，並於日內派代表來青邀請劉氏前往舉行畫展云。（青島）

五歲幼童敢自赴海浴

至晚不歸急煞父母　報告警所請代查找

趙安華，年五歲，濟南人，住黃台路四十五號，于前日（八日）午後，赴海水浴場海浴，至晚間未歸，其父趙子誠，當即派人各處尋找，遍尋無着，並卽赴該管區內十四派出所報稱，伊子於午後赴海水浴場海浴，至晚間未見歸來，出門時，着白背心，光頭頂，赤足等語，請求該所尋查云。

服裝公司擴充業務

辦理註册手續　繼續增收股本

本市中山路一〇三號青島綢緞服裝股份有限公司，自蒙本市社會局批准備案後，積極籌備，已經開幕，自上月十九日始業以來，營業暢旺，且不時重資，聘請上海專門技師裁製男女時新服裝，花樣新穎，縫工考究，本市仕女前往定製新衣者，絡繹不絕，日夜趕製，求過於供，大有應接不暇之勢，玆探悉該公司內部組織健全，適合科學管理，聞於開幕前（七月十六日）假座公園飯店，召集上海青島兩地股東代表大會，開幕後（八月二日）在該公司二樓補開全體股東大會，選出董事出木一，葛硯溪，翟仲仙，趙性如，陳康莊，羅乃文，張昕若，七人，推舉出木一任董事長，趙性如任總理，又聘定經理陳康莊，協理張昕若，楊迪仁，羅乃文，三人分別彙任總務，營業

杭市府參事陳成仁

盛讚本市建設

來青出席慈幼大會之杭市府參事陳成仁，負有調查青市財政之使命，以慈會閉幕，即將從事調查財政局設施，記者昨晤陳氏，據談，擬於十日晉謁市政府當局，接洽一切，決於十五日，乘招商局海輪赴滬轉杭，青市建設事業之發達，在國內可謂登峯造極，海濱公園一帶，恍如西子湖濱云。

古稀老翁死於輪下

公安五分局第一分所轄境滄口板橋坊門牌三十八號，住戶高春德，年六十三歲，于昨日（九日）上午九時半，被火車軋斃，旋即由法院檢驗，備棺掩埋云。

慘……死

萬宗禮作工捲入機器內

公安五分局第九派出所所轄之蘭家莊，門牌一百〇八號，住戶萬宗禮，年二十三歲，于昨日（九日）上午九時半在工廠作工之際，偶不留神，被捲入機器內，當即軋斃身死云。

同仁醫學會第一次會

昨日閉幕

同仁醫學會自八日起假青島病院舉行第一次大會，已誌前報，該會會長皆爲中日知名之醫師，此次各醫師在大會講演之醫理，皆極透闢，使人極易領略，昨（九日）午後講演完畢，即舉行閉幕禮云。

夏莊水菓合作社

組織完備　定十二日開始營業

夏莊區辦事處，以該區爲產水菓區域，爲便利農民起見，特行組織水菓合作社，社會局派第二科合作股張詩山前往協助辦理，已一月有餘，茲悉，現已全部籌備完竣，社址設於賈家莊村，定本月十二日開始營業云。又訊，李村辦事處，近來亦行組織水菓合作社，社址設於王埠莊村，俟籌備完竣，即行開業云。

生理學會會員陸續離青

中國生理學會，第十週年第九屆年會，於前日（八日）閉幕，茲悉該會於閉幕後，陸續分途離青，至昨日（九日）止，留山大者，僅有四五人，昨日下午六時全部離開山大，將借用之會場騰出云。

嗜毒收場　死在露天

警察掩埋

昨日（九日）上午九時許，大港緯一路中段，發現一無名男屍，年約三十餘歲，類似吸食毒品者，公安二分局第十一派出所，聞悉，即電知法院檢驗掩埋云。

來函照登

逕啓者，頃閱貴報本日（八日）本市新聞欄內登載「李中發生怪事」一則，多與事實不符，查本校於八日晨二時十分，突有賊犯一名，侵入本校事務處會計室，當時事務主任張鉄珍，事務員沈松筌均已睡熟，電燈亦熄，聞有異動，旋即驚起，一面捕捉，一面呼喚，唯以室內黑暗，致沈事務員略有微傷，該犯亦得乘機逃脫，事後各處清查，並無絲毫遺失與損毀，僅在會計室地上拾得小斧一柄，經即電知公安第六分局派出所派警捕拿，卒因本校四圍寬闊，未有所獲，此當時經過實在情形也，相應函請查照，惠予照登，此致青島時報編輯部，青島市市立李村師範學校啓　八月九日

青島太湖造紙廠啓事

本廠專製各種紙版及食品包裝紙，其食品包裝紙一種，完全由永泰號代售，定價特別低廉，十六寸食品包裝紙每捆三元五角，十四寸每捆二元七角，十二寸每捆二元二角，嗣後各號如蒙賜顧，請逕向永泰號接洽是荷。

永泰號益都路一百號電話四一八一

太湖造紙廠製盒部啓事

本廠代客定製各式紙盒，製造方法一律採用機器，出貨迅速，定期不誤，至於品質之優良，價格之低廉，無與倫比，倘荷惠顧，不論多寡，均極歡迎。

製盒部青島濰口路十九號

青島市私立文德女子中學校續招新生

班級——初高中一年級新生及二年級編級生

報名——即日起考試前一日止

考試——八月廿八，九兩日上午八時

校址——青島市濟陽路七號電話：三九〇七號

（簡章函索即寄）

吉房招租

齊東路五十七號有住房三間廚房下房俱全租價低廉有合意者請至蘭山路六號青島時報館鄒君接洽或電話三三五五詢問可也

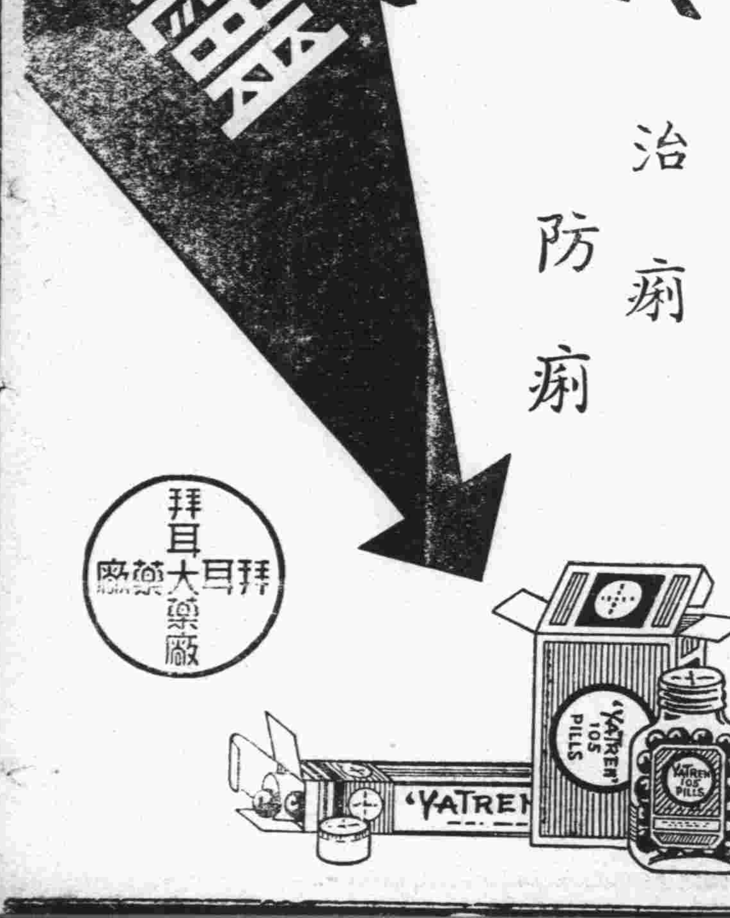

各地新聞

魯省府決定 再增設行政區
詳細辦法正在計劃 韓主席對記者所談

濟南快信云 山東省政府主席因青島市長沈鴻烈，膠濟路委員長葛光廷，屢次邀赴青島一行，藉消炎夏，惟韓氏一因政務繁忙不克分身，再則爲足疾未痊，不良於行，是以迄未踐約，最近政務稍閒，足疾亦愈，省委張鉞爾奉韓命赴廬山謁見蔣委員長，昨晚（七日）張已由廬謁蔣歸來，且沈鴻烈氏並派方聯璧乘專車來濟速駕，故於今日（八日）晚六時三十五分，由濟乘專車離濟赴青，省府顧問韓多峯，參議姚以价，張驪陞等隨行，行後本省軍事委交總部參謀長劉書香，政務交由民政廳長李樹春，省府祕書長張紹堂等代拆代行，午後五時韓氏並親赴張莊點驗所部軍隊，並擬在膠濟路各駐軍車站停留點驗，大約明日（九日）晚即可到青，記者於午後特訪韓氏於省政府，承其發表談話如次，此次赴青島，係踐沈市長，及葛委員長之約，擬在青略事盤桓三四日，再行返濟，張委員（鉞）前赴廬山代表本人謁見蔣委員長報告本省軍政詳情 並請示機宜，昨晚張委員已由廬歸來，據談 蔣委員長對魯情況均極瞭解，並極滿意，張委員此行結果頗爲圓滿，至蔣委員長之覆示函件，內容大意，對本人備致勉勵，余當竭個人智力所及，爲地方爲國家勉爲一切，再關於本省施政計劃，最重要者，厥爲挑挖黃河沿河淤灘，以暢宣洩，減免水患，再則爲增設行政區，本年內決定再設三四區，並注重民衆之訓練，至詳細計劃，正在設計進行中云。

潼關黃河將建築鐵橋
初步工程開始進行 建築費須二百萬元

太原通信，興築潼關黃河鐵橋，以資聯絡同浦隴海兩路，發達晉，豫，蘇，甘等省交通事業，已誌本報，茲息該項工程，經閻主任提議，中央決定興築，已正式成立「鐵道部潼關黃河橋工籌備處」，進行籌備工程，該處陳唐正副處長，特派正工程李瑜純，於月前來并，晉謁閻主任，報告籌備經過，並商洽聯運及設站等事宜，並迭與賈祕書長，總工程司謝宗周，及同浦鉄路管理處坐辦張豫和，工務組組長祝壽萱等，談商一切，現事務已竣，日內即離并返潼覆命，據李瑜純對記者談，鐵道部潼關黃河橋工籌備處，已於六月一日正式成立，辦理測量，探鑽試樁，設計等工程，測量工程，現已完竣，刻正在進行探鑽，試樁，及設計等工程，約一月後，即可完竣，即正式成立工程處，進行興築工程，全部工程費，約需二百餘萬元，建橋地址，河寬約二華里，河之兩岸甚高，便於建築，路採寬軌，便於隴海線，及同浦路將來擴充之用，橋上路軌旁，並築汽車及行道路，兩路聯運站，設於風陵渡車站稍北，決定暫與寬軌路接一岔道，以資聯接，此來因是橋之建築，係由閻主任提議，並因與同蒲聯運，特向閻主任報告籌備經過，並商設站等事宜，現一切事務已竣，日內即返潼覆命。

湖北今年可稱大有
各種農產均告豐收 江水上漲殊堪憂慮

武昌通信 鄂省連年災患，農產物收成，每況愈下，以致民食缺乏，地方金融枯窘，省庫稅收減絀，甚至影響城市治安，幸今年入春以來，雨水調和，各地米麥瓜棉，均告豐收，累年失望，今占大有，其間民衆歡舊之情況，自可想見，據老農談，今年豐稔每畝約有十元左右出產，除償付租賦外尙有三四元餘利，足敷半年至九十個月開支，現省鄭及漢陽，黃陂，孝感等縣，新穀已上市，平價每担祇六元一二角，平均每百斤不及四元 已較小麥麵粉價格爲便宜，至顆粒之圓潤挺秀，尤其餘事，此外如棉花，亦因天時晴雨有度，滋長甚爲有勁，近日來於刈草工作，尤爲有利，鄂棉年產最高額爲三百萬担，今年最少有八九成希望，另據省庫消息，五年以來，因水旱災禍迭來，稅收短絀，月在十萬元以上，故虧累頗鉅，本年因各縣春收豐盛，農村金融轉呈活躍，各項稅收，大都能符此額，各地稅局，均有現金報解，綜計近兩月來，省庫收支差可相抵，已不似民二十年以後以借債還債情況，今年秋收已告登場，除鍾祥因遙堤影響，及宜邑等地，時有災歉外，通盤計算，全部農產豐收，當在九成以上，此後各縣金融，日必更趨佳境，益以財廳刻正擬着手整理欠賦，契稅等項，果能認眞辦理，省庫前途，實可大抱樂觀，

又訊，鄂農產豐收情形已見前述，惟近十日來，江水忽轉趨漲勢，自上月二十六日至本日止，水標由二七，二升至三二，一，共增高四尺九寸，瀾來此間，入夜天氣極涼爽，據水利專家觀測，已露漲水徵兆，且連日上下游，川皖兩省水勢，均告激漲，現正值汛期中，水患實仍可慮，（四日）

隴海路西展工程
鐵道部尙徘徊歧路
先至蘭州抑先至成都 衡量緩急後始能興修

鄭州快訊，隴海路西展路線，日內即可進抵寶雞縣，該路管理局現正派員前往實地調查，以便籌備定期通車，照該段工程西展計劃，本年年底決通車至寶雞，以現勢觀之，工程材料，已能陸續運往工次，積極進行，通車寶雞之計劃，當能如期實現，惟由寶雞，西進路線，照鐵道部之原計劃，乃西展蘭州，以完成我西北鐵路幹線，惟該段（由寶雞至蘭州）工程艱巨，鐵部前有改修寶蓉線之議，（由寶雞南行至成都）但寶蓉線，亦有秦嶺與劍門關之險，工亦非易事，該路西段工程局局長洪觀濤氏，去年冬在京，即奉命測量寶蓉線，惟以積極完成西寶段之工程，以致遲遲未果，頃據路局消息，該路寶蓉線，測量隊，業已組織成立，日內即可銜命出發，該隊隊長一職，由前西寶第一總段段長龔繼成任之，負責領導工作，該總段段長遺缺，則由第二總段段長王成兼任，並由副總工程兼工務課長李儼，隨時赴工督導，茲悉寶蓉線測量隊，現以測量路線，在陝境有穿越秦嶺之險，川境又有劍門關之阻，如測量設計，一時不愼，影響工程至鉅，所費亦頗不貲，茲爲愼重選擇路線計，決先由鐵部派測量機，飛陝，由襄等航量，並對過去所測各線，一一重測，然後再爲決定，進行第二步陸地測量，設計劃表，呈報鐵部，以爲興工之準繩，總之鐵道部現以隴海路西展，乃開發西北之先聲，西展工程，最爲重要，而寶蘭與寶蓉兩線，在交通閉塞之西北，均爲主要幹線此後對兩線之興工，決先衡量其緩急而求適合經濟原則者從事進築，其他支線工程則緩期興修云。

又訊，隴海路局以豫西宜陽縣屬之廟溝煤炭，前經該路試用，煤質之佳，駕乎觀音堂等煤之上，特計劃向宜陽益晉煤礦公司投資開採，並擬舖修洛宜支線，以便運輸，路線與煤礦，均經測勘竣事，煤層原達百廾丈，據路局派往鑽採之礦師魯勳甫君勘查報告，該煤礦儲量，足供隴海路西段六十年行車之用，該礦公司董事長何夢庚，副董事長張境如，董事徐吉生，黃慶岑，宋愚公，楊潛九，王吉辰，楊岐等，於日前抵鄭，與路局接洽投資，俟磋商就緒後，即可簽訂合同，興工修築云。

植物反常
夏天開菊花

蚌埠通信，頃據皖北宿縣友人來埠談，該縣西北四十里許秦大莊，農民秦某家頗富有，素具淵明癖，住房空地，培菊百餘本，以供觀賞，朝夕灌溉，無時或間，不意日前內有數本，忽然結蒂開花，大如中碗，芬香撲鼻，秦某大異，遂傳於外，觀者蝟集，夏日開菊花，植物反常，未知是何異徵，特誌之以供植物學家之研究。

廣東宏興藥房出品

鷓鴣菜

每盒四角五分

買「鷓鴣菜」要認明盒上紅圖記 —以免誤買僞藥—

凡包裝及仿單字句多與鷓鴣菜相同而僅名稱不同者其藥必不可靠想魚目混珠也

警告 買「鷓鴣菜」要認盒上進貨號碼 —以免誤購陳藥—

鷓鴣菜 專治小兒一切疾病 疳積 蟲積 吐乳不思飲食 日受驚嚇 夜睡不寧 夜出冷汗 痧子痳痘四時感冒 傷風咳嗽 發熱發冷 肚痛頭痛 面黃肌瘦 舌有厚苔 腹部脹實 睡後磨牙 肛門癢 糞有泡大便結 小便白 肚痾水瀉等症 藥到病除 奏效如神

鷓鴣菜功能保障兒童健康，盛譽極佳，銷路最廣，市上難免有僞藥或陳藥混售，購者務請特別注意包裝式樣及盒上圖記進貨號碼，以免誤買誤服，誤事誤人。

▲贈送鷓鴣菜第十三期效驗報告函索附郵二分即奉

▲至誠藥社專售各地良藥，極負盛譽▼

青島至誠藥社經理 並無第二家

總店：青島東平路三十六號（電話五一七五號）
第一支店：青島中山路國貨商場內（電話六六四〇號）
第二支店：青島東鎮歷城路二十三號（電話六一八二號）

電話購藥可以專送

專門醫眼 廣東榮孫氏 代刀脫眼膜散

此散不用針刀 能脫一切眼膜

（電話購買即時送到）

茲將代刀脫眼膜散最近治愈之謝函姓名略列 東山一合昌祥江均照君老年眼患左目起膜視物 隴一瓶代刀散痊愈，烏石林則堯君多年眼 患雙目起膜視物不明二瓶代刀散痊愈長洲 棋興號周漢珍之令郎四歲疳積上眼，雙目起膜 視物失明一瓶代刀散痊愈，水口吳達君肉 砂眼患三年時時發愈二瓶代刀散痊愈，冲龍門 時彰號王茂樹之令媛痘後眼痛雙目紅腫起膜 起點遮蓋瞳人失明在即半瓶代刀散痊愈，佛 嶺程錫昌君風熱眼患左目凸起視物失明年餘 三瓶代刀散痊愈，榮孫氏專門眼科醫生始創 代刀脫眼膜散（每料五元二角）此散功能除膜去 點明目去翳年中治愈各種眼膜日久眼患殘廢 眼疾甚多（發售處）廣州大同路榮孫氏藥房

青島至誠藥社經售

總店：青島東平路三十六號（電話五一七五號）
第一支店：中山路國貨商場內（電話六六四〇號）
第二支店：東鎮歷城路廿三號 電話六一二八號）

痢疾 白癜瘋藥

每料二元八角

神妙奇效丹，每付一角五分，專治紅白痢，揆墩肚

皇強丹

戒煙良藥 黑海星

戒時照常吸煙自能見煙生厭毫無痛苦每盒一元二角試用盒六角

中央衛生署化驗禁煙委員會張主席題字專戒鴉片白面紅丸毒癮不誤公事無痛苦每盒二元函購加一

電話購藥可以專送

青島至誠藥社獨家經售（並無第二家）

總店：青島東平路三十六號（電話五一七五號）
第一支店：青島中山路國貨商場內（電話六六四零）
第二支店：青島東鎮歷城路二十三號電話六一八二）

英文

實事求是

鄙人教授法之得宜及負責之認眞爲各界人士所洞悉茲爲減輕讀者負担並普及計特添設普通班詳章即將印就茲特大概摘錄如后：

（一）普通組：分拚音，基礎，文法，實學，高等各班，學費每學期十二元每晚七時至九時授課，九月一日開學，須先報名，隨繳定額費一元，入學時充作學費，未報名及檢定者不收。

（二）文學研究組：專讀英美原著，岐字辨異及修辭文法，每月學費五元，每晨六時半至八時半，在錦州路臨淄路十號授課，隨時可繳費入學。

（三）文法速成組：以三個月爲實習期，每期學費十五元，完成文法基礎，期滿十人開班，中途不插收新生。

地址：湖北路三十四號遠東清潔所

香港大學文學士前維多書院院長 毛秉信謹啓

天氣與脾氣

兩者關係密切如果內臟潔淨涼爽性情自亦和靄慈祥所以如因天熱而性情暴躁但服平肝導滯良藥清導丸莫不自覺涼爽快樂而他覺和善可親矣

河北定縣市莊鎮瑞祥號穆繼樸君來書云「鄙人前患肝火上升大便閉結面生紅疹各藥無效嗣閱世界日報知清導丸之功乃試服之果然數日肝平便暢面部紅疹漸次消滅迄今猶甚康健也感感」

清導丸乃純係植物質製成之潤腸劑穩妥可靠統治便祕肝火胆疾頭痛頭暈氣脹神疲性暴男女老少莫不咸宜

清導丸各藥房皆有出售或逕向上海江西路四五一號韋廉士醫生藥局購買每瓶大洋七角六瓶三元五角郵力免收

一鳴驚人之

一九三六年新出品之花旗啤酒出世了

諸君欲身體健康解愁消悶嗎？請您速飲花旗啤酒吧！其氣味之清香價錢之公道又非他種啤酒之所能及也望君一試定能滿意

青島總經理利泰號

德縣路四十七號 電話：四〇八六

聘請職員

啓者敝公司欲聘請中國人一名資格有顏料化學藥品之經驗者並能通英語者方爲合格如有合意者祈持履歷書一頁到敝公司面議可也

三菱公司顏料部 館陶路三五號

遺失圖章作廢聲明

啓者鄙人前於民國二十一年四月價買本市金口一路門牌三十六號樓平房一座及領租金口一路三十號公地一部份當時所用「趙達拉夫人」之木戳一顆現已遺失除另行呈請財政局更換簽字外特此登報聲明無論中外人拾得一律作廢此啓

趙達拉夫人謹啓 廾五，八，一，

山東大戲院

時間 下午二時起 循環放映

◆價目◆ 樓下一律四角 樓上前排七角 後排五角

溽暑侵人，炎日可畏，佳片重映，解暑消閒

明星影片公司有聲對白新型鉅片

新舊上海

中國銀壇空前第一部描寫社會不景氣的最新型的悲喜劇

喜氣，打開青島四十萬市民的苦悶！

笑聲，衝破全國四萬萬同胞的憂愁！

黃金如水一般的滾來！

黃金如水一般的流來！

越窮越擺闊！ 越富越裝窮！ 越急越倒霉！ 越苦越寒酸！！

漫畫式的描寫 幕幕動人！ 眞幽默的對話 句句刺激！ 現社會的反映 寸寸精華！ 都會的照妖鏡 處處寫實！

上海看本片等於自已看自已！ 外埠人看本片熟讀上海經！！

洪深編劇 程步高導演

王獻齋 舒繡文 黃耐霜 朱秋痕 顧梅君 暨諸大明星主演

下期放映

環球公司美豔滑稽巨片 琪美薩佛主演

春波盪漾

一幅西方貴妃出浴圖

德國對於建築上之新貢獻：

避水油膠　**避水清膠**

以上兩種化學品可摻用於水泥洋灰內或塗刷於已築成之牆壁上可避免室內外之一切潮濕及裂縫等弊患確能解除建築上最大難題本市氣候潮濕對於此品尤覺需要蓋室內潮濕則空氣陰沉影響於人之健康甚鉅至於物質方面之損害尤餘事也此膠使用簡易價目低廉如蒙垂詢價目及用法說明極所歡迎

總經理　青島　**禮和洋行**　吳淞路五十二號

上海　四川路橋北塊

新亞大酒店

▲滬上高等大旅館▼

開放冷氣　涼爽舒適

幽靜整潔　設備完善　◆　房租由二元五角起

新亞酒店的成功使我們深信我們中國民族不是不能過整齊清潔的生活　民國廿四年九月　胡適

車站輪埠均派有專車接待不另取費。

無敵牌　前門牙粉

前門牙粉，係爲華北等處，愛用泡沫而涼爽者所特製，絕對不含肥皂，但用水果鹽與雙硼酸鈉，配成泡沫劑，仍以炭酸鎂爲主，故於擦牙，能使潔白而無害於口腔，不比含有肥皂者，下嚥有損腸胃，凡我講求衛生之愛國諸君，請試用之，定能滿意，似不必定用舶來品也

注意　此粉只能擦牙，不能擦面，如要擦面，請購上面無敵牌擦面牙粉

涼味濃重，去垢力強

家庭工業社出品

青島經理中山路福順泰　華北經理天津東興棧

膠濟鐵路局招標建築沙嶺莊車站房屋工事廣告

本路現擬建築沙嶺莊車站房屋，如欲承辦此項工事者，自登報之日起，至本局工程課繳納圖說費五元，領取圖樣，工事說明書，投標章程，標單格式，照章投標，無論得標與否，所繳圖說費概不發還，此項標函，定於本年八月二十日上午十二時以前向工程課投遞，過時不收，即於是日上午十二時在工務處當衆開標，特此廣告，

中華民國二十五年八月　日

早婚者鑒

價目　每瓶大洋一元

德國華爾 **遺精藥片**

先天本原不足　後天調養失宜　更益以早婚斲喪　於是真陰告竭　而精液薄　氣血兩虧　而腎水涸　未屆不惑之年　而已頭髮花白　縐紋滿面　或兼夜夢遺精　日久則成陽萎不舉　而種子維艱　危險孰甚

爲治療遺精病之根本良药　不論新舊輕重病症　或有夢而遺　或無夢自洩　均有奇效　服後必能當夜止遺　漸復康健　靈驗無匹

各大藥房均售

上海泰和西藥公司總經理

四方路三十一號

青島漢美大藥房總經理

電話三五〇八號

本埠各藥房均有代售

濰縣 **松蔭齋** 手杖 文具 金銀 **嵌絲** 漆器 **美術大展覽**

陳列青島國貨公司三樓

自七月廿日至八月廿日

展覽期內，優待來賓

照碼八扣

歡迎參觀

請飲！

衛生消毒 **牛奶**

滋養豐富 **山羊奶**

▲欲使兒女健全活潑▼

▲欲使身體肥胖強健▼

青島牛奶舍

牛奶場　太平鎮　電　三〇〇四

本行　堂邑路　　　三〇三六號

分行　遼寧路　話　五一〇六

敝場特點　開幕最早　民國四年已至於今　規模宏大　設備完全　良種牛乳　不誤主顧

中山路總發賣處 **滋養軒** 電話二四八三號

牛奶部　青島牧場　電話二一七六號

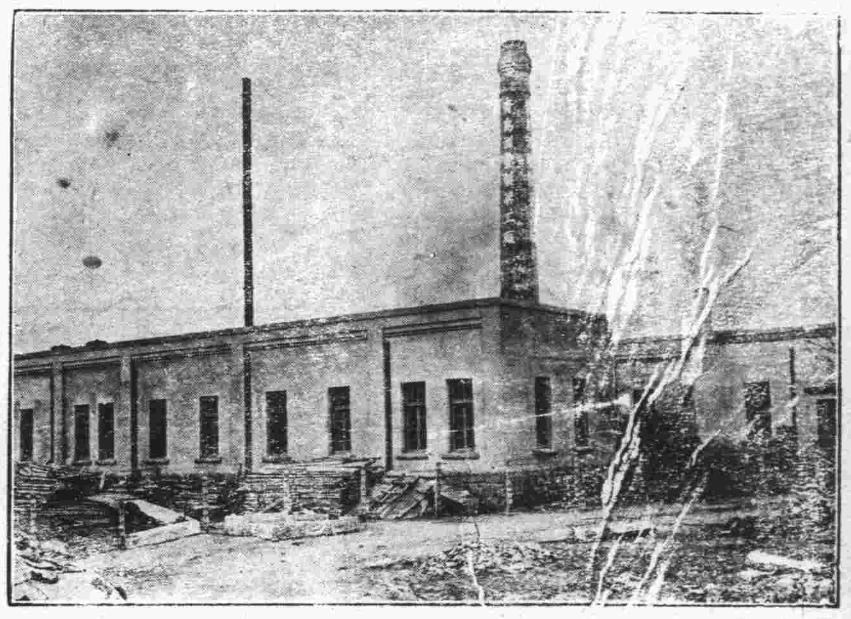

價廉味美

購用者可由工廠直接送到

機器自造

各種滋養餅乾

各種滋養櫻花糖

各種滋養牛奶糖

各種西式糖菓

青島滋養軒製菓工廠　電話三五二五號

青島三星汽水公司出品

諸君若欲消暑提神

請飲三星美味汽水

最上飲品

清潔無比

邱縣路八八號

電話六〇七四號

同盛和機器工廠 衛生淨衣

附啓凡敝廠在外收攬衣服之人皆有中英俄三國文字作成之方圓形藍磁證章爲憑如無此樣之證章收攬衣服者無敝廠之蓋章付給錢項者發生任何等糾葛敝廠概不負責

啓者敝廠久在青市大名路七十三號開設淨衣工廠歷年以來多蒙各界仕商所讚許敝廠爲酬答顧客之雅意及擴充營業起見不惜重資由外洋購來洗衣機四架並由上海哈爾濱等埠聘來專門技師以供顧客之清潔此等洗衣機之特點任何等之舊衣而不堅之衣服永無破裂之弊較人力之洗濯能格外潔淨如蒙惠顧無任歡迎

本廠主人啓　電話三八六五　地址大名路七十三號

青島鹽業銀行廣告

本行創立於民國四年信用久著總行設在上海並於北平天津漢口南京香港廣州杭州等處設有分行各省會均有通匯機關

業務科目

商業部：存款　匯兌　貼現　押匯　放欵　買賣有價證券

儲蓄部：定期儲蓄　整存零取儲蓄　零存整取儲蓄　本息合計定期整數儲蓄　存本取息儲蓄　活期儲蓄　另有詳章隨時送閱

股本總額　壹仟萬元

已收股本　柒百五十萬元

公積金　五百八十七萬餘元

電話　經理室四八二六　營業室二七九二三

行址　河南路六十八號　電報掛號七七五號

純鋼建築的保管箱

自鎖自開　祕密穩當

取費低廉　手續簡便

大陸銀行保管部啓

三星蚊香

盒蓋三只換贈券，頭獎獨得

一千元！

三星蚊香贈獎券，第一第二兩期，業已準期開獎，此次第三期係最後一次，幸勿錯過機會

凡積滿盒蓋三只，速向本市各換券處，掉換獎券一張，頭獎一千元，二獎一百元，小獎極多，額少獎鉅，中獎甚易，九月三十日在上海當衆開獎。

燃點一盤，蚊蟲絕跡，

大小商店均有經售

上海中國化學工業社出品

總經理

國廠聯營所

青島中山路十號　電話三三四三

濟南魏家莊安平街　電話五三五

(有506)

貢獻於官紳學界諸君的眼睛！

不麻不痛

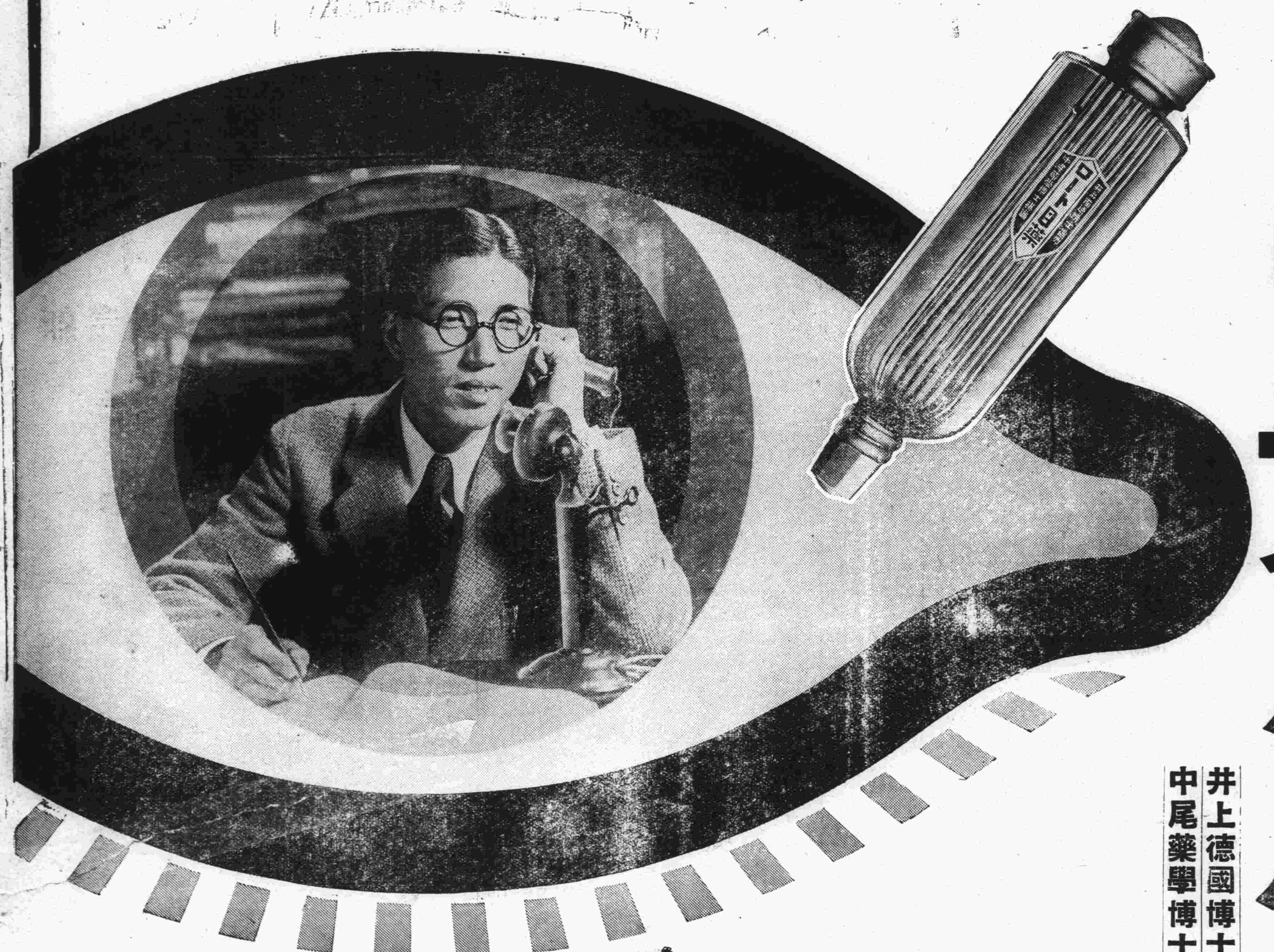

老篤眼藥（ロート目藥）

井上德國博士處方
中尾藥學博士指導

BUSINESSMEN AND COLLEGE BOYS!

Take good care of your eyes! Because: Your visual power greatly affects the efficiency of your work.

視力的衰頹確能低減生活的效率

諸君！　諸君於辦事或讀書的時候、常被頭痛或倦怠所擾惱罷。其理由乃因眼力過勞經久不息、或戴不合光度的眼鏡、其刺戟由視神經直達大腦而使腦質起變化的一個表現了。由此觀之眼與腦既有密切的關係、則諸君須對自己的眼睛、始終給與十分的休養、使造成新銳的視力、常保頭腦的明晰、而能照常辦事運轉自如、努力修學經久不怠俾工作能率增進、生活幸福無窮。然而上項的頭痛與倦怠的症狀、醫學上稱謂……

「眼精疲勞」

這是常作記帳、計算、打字、筆記、或編物、縫紉等々工作的人員凡讀細小文字看微細物体的諸君多患的一種近代病症。一經患得本病、初期不過有眼力甚易疲勞、視物朦朧、頭作悶痛頭重等症、及至病狀漸重、則夜不能安眠、日不能暢爽、記憶力判斷力均行減退、倘若自己發覺此種症狀、則宜從速迴避一切致病的原因、同時選用如「老篤」的正統眼科藥、每日點眼數次、且與病眼以十分的休養、及審慎加意的愛護、是最緊要的調理法了。此外諸君最易染患的眼病內有……

結膜炎　沙眼　學校眼炎」俗稱流行眼、糜爛眼、脂留眼血紋眼、昏花眼起星眼、酸眼、朦朧眼的便是。此類眼病的療法、須於每朝洗眼拭去眼脂及其他不潔的物質、然後點用老篤眼藥、每日二三次、蓋老篤眼藥因其殺菌作用殺滅病菌、因其消炎作用能消減炎症、因其收斂作用鎮痛作用能退消充血腫脹、鎮定疼痛等之作用綜合而奏驚人的偉效。

小兒的眼病

幼兒晨起時眼瞼周圍附着眼脂、產至眼脂膠合眼瞼不開的、或有白眼部分忽充血而呈淡紅的、這多屬急性結膜炎了。凡小兒的眼疾的治療上因有「小兒用老篤眼藥」、專為小兒特別留心處方調製、故絕無刺痛、可使兒童樂意點用。

—適應症—

結膜炎・角膜炎・沙眼・疲勞眼・學校眼炎・眼瞼緣炎・角膜翳・結膜充血・麥粒腫等

俗名　流行眼、糜爛眼、脂留眼、血紋眼、昏花眼、雀朦眼、起星眼、雲翳、酸眼、朦朧眼、疲勞眼。

藥價

▽小瓶　金二角
▽大瓶　三角
▽實用瓶　五角
▽小兒用　二角

各埠藥房均有出售

● 新案特許　老篤式自働點眼容器

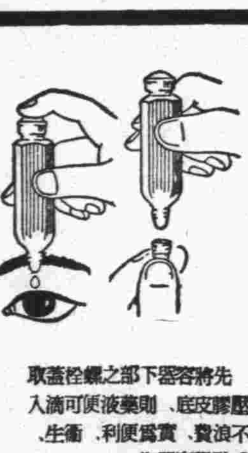

使用法說明　先將容器下部之螺栓蓋取去、然後用指輕壓膠皮底、則藥液便可滴入眼內、一滴一點、雖一滴亦不浪費、實為便利、衛生、經濟兼備之最新式點眼容器也

總發行處　山田安民藥房　大阪市東區南久寶寺町

青島自治週刊

<民國廿五年八月十日>
青島市政府地方自治籌備委員會編
主編

第二〇六期目錄
公民宣誓是怎樣一回事……餘生
地方建設……
國民大會代表選舉法施行細則……
李村區村閭鄰編制表……續

公民宣誓是怎麼一回事

餘生

現在全國舉行公民宣誓，本市也積極按區坊村鎮舉行，凡是合於公民資格的都要參加，到底爲甚麼要舉行公民宣誓●公民宣誓是怎麼一回事●恐怕還有許多人仍不明瞭，有許多人自己雖宣了誓而不知道是甚麼事。公民宣誓原是孫總理的遺訓，總理在建國方略學說第六章中將宣誓的意義原因歷史，說的極透澈，我節錄下來，讓大家再讀一讀，以知道宣誓的重要及必須遵守：

常人有言，中國四萬萬人，實等於一片散沙；今欲聚此四萬萬散沙，而成爲一機體結合之法治國家，其道如何？則必從宣誓以發其正心誠意之端，而後修齊治平之望可幾也。今世文明法治之國，莫不以宣誓爲法治之根本手續也。故其對於入籍歸化之民，則必要其宣誓表示誠心，尊崇其國體，恪守其憲章，竭力於義務，而後乃得認爲國民，否則終身居其國，仍以外人相視，而不得同享國民之權利也。其對於本國之官吏議員，亦必先行宣誓乃得受職。若遇有國體之改革，則新國家之政府，必要全國之人民一一宣誓以表贊同；否則以敵人相待，而立逐出境也。此近世文明治法之通例也。請觀今回戰後，歐洲之新成國家，革命國家，其有能早行其國民之宣誓者，則其國必治；如有不能行此，不知行此者，則其國必大亂不止也。中國之有今日者此也！……當建元之初，予首爲宣誓而就總統之職，乃令從此凡文武官吏軍士人民，當一律宣誓，表示歸順民國，而盡其忠勤。而吾黨同志悉以此爲不急之務，期期不可，極端反對，予亦莫可如何，姑作罷論。後袁世凱繼予任總統●予於此特爲注重●而同人則多漠視，予以有我之先例在，決不能稍事遷就，而袁氏亦以此爲不關緊要之事也，故姑惟予命是聽，於是乃有宣誓服膺共和永絕帝制之表示也。其後不幸袁氏果有背盟稱帝之舉，而以有此一宣誓之故，俾吾人有極大之理由以討罰之。……列強之所以勸告者以民黨之抵抗袁氏，有極充分之理由也。而理由之具體可執以爲憑，表示於中外者，即袁氏之背誓也。儻當時袁氏無此信誓，則其稱帝之日，民黨雖有抵抗，而列強視之，必以民黨略而多事，而必無勸告之事，而帝制必不取銷，袁氏或不至失敗，何也？蓋袁氏向爲君主之臣僕，而不主張共和者也；而民黨昧然讓總統於袁，已甘自犧牲共和矣。既甘放棄於先，而又爭之於後，非愚而多事乎？惟有此信誓也，則不然矣，故得列強之主張公道，而維持中國之共和也。由此觀之，信誓豈不重哉！……儻革命黨當時不河漢予言，則後天民國之進行，亦如先天組黨之手續，凡歸順之官吏，新進之國民，必當對於民國爲正心誠意之宣誓，以表示其擁護民國，扶植民權，勵進民生，必照行其宣誓之典禮者，乃得享民國國民之權利。……其既宣誓而後，有違背民國之行爲者，乃得科以叛逆之罪，於法律上始有根據也。……

細讀總理關於宣誓的這一段議論，我們就可以明白公民宣誓是怎麼一回事，既爲中華民國的國民，即有擁護中華民國的義務，然其是否更新自立擁護民國，必須有鄭重之宣誓，始有法律上之根据 其所以合於公民資格始舉行宣誓者，以未成年人還沒有行爲能力 違犯受限制各款情事者，爲國家之莠民，而非良民，亦不得享有公民權，俟其受限情事解除時，始得宣誓爲公民。所以市組織法第六條規定：「中華民國人民無論男女，在市區域內繼續居住一年以上或有住所達二年以上，年滿二十歲經公民宣誓登記後，爲各該市之公民」。不過公民既經宣誓，須要絕對的遵守，若拿着宣誓作爲一個無關緊要的故事，毫沒有遵守的誠心宣誓終究還等於無用，而宣誓者也必見棄於國家社會。況在我們青島的環境，尤與各省市不同，既已鄭重當衆宣誓，而簽名蓋印於誓詞，是何等隆重的事情，若再心存攜貳，依違其間，仍然去想賣國作漢奸，良心上既不能說的過去，還要加重有證据受法律上的裁制。

地方建設

李村區五月份下半月報告摘要

公佈青島市市鄉區公墓管理章程 查李村公墓埋葬暫行辦法，前經布告，茲奉發本市市鄉區公墓管理章程，並令將前項暫行辦法，一併廢止，本期內已在公墓設立木牌縉錄章程全文，布告村民。

勸導信用合作社社員組儲蓄會 本區成立之信用合作社基金均不充足，多者一千餘元，少者四五百元，本處爲謀擴充社基金起見，召集各合作社理監事勸令辦理社員儲蓄辦法，自一角至一元不等，按月交納，存於社內，只存不支，數年後基金必雄厚，所有社員因事需款，自可應付裕如，經勸導後，已轉知各社員量力儲蓄。

監視李村理教會開籌備會 李村河北組織理教會据稱以倡辦公益事業，及勸導各界戒除嗜好爲宗旨，於本月十六日開籌備會，本處据報深恐背小潛跡，特派員前往監視，以資防範。

驗收滄崖小學運動場

籌建雙山小學校舍 召集雙山夾嶺溝保兒各村村長學委等懇切勸導，積極籌備，布告招包定期投標。

改期舉辦民衆中小學聯合運動會 前曾定於本月二十四日舉行，以手續籌備辦理未完，改於六月七日。

視察學校 本期視察現化菴鴻園上流下河東李村等小學。

調查戶口 本處境內此次調查戶口，由本處職員公安第六分局戶籍警士各社教中心區學校教員，分組担任調查員，計七十七村共分十組，以公安分駐所派出所爲區域，同時進行。

修補道路 本期修補者，計有台柳路，五大路，保張路，洪流路，悵南路，下鴿路，李山路，台柳路東李村村內修砌水溝。

實施藥劑驅除梨赤星病 在梨園枯桃瀆崖等村噴撒硫酸銅石灰液後，復經砍伐松柏以後 復查梨園病勢，已漸遏止。

調查杜松柏勸令砍伐 因梨赤星病發生，經調查得枯桃村臺家下莊 溝崖東陳家村均有杜松柏，均勸令砍伐完竣。

實施防除病虫害藥劑 率工攜帶用具藥品，前往河南莊蘋果中心區指導摘除根際分枝，實施波爾特液 加用硫酸烟精噴撒八〇〇株，午山桃樹噴撒二八〇〇株，又雙山村葡萄，鋪家溝葡萄，張家下莊桃樹等中心區，均經噴撒藥液一次。

勞東區六月份下半月報告摘要

繼續調查戶口 本處調查戶口四五兩組已於上半月調查完竣，一，二，三，三組亦於下半月完竣，該三組計調查五二〇〇戶。

繼續查東北籍居民 本區住有遼甯省人二名 已造册呈報公局矣。

焚燬各商號私發紙幣 本月份各商號繳處之紙幣，共計一百四十元零九角二分，已於本月十九日在本處門前當衆焚燬。

召集合作社籌備員會議 本區農村消費合作社籌備委員會早已成立股款已收三百餘元，茲爲促其早日實現起見，特於本月十八日再召集籌備委員等討論社址及一切設備事宜，並催迅速收集未繳三股份。

召集王哥莊小學建築校舍籌委會第一次常務會員會議 王哥莊小學建築校舍籌備委員會自成立以來，籌劃進行不遺餘力，復於本月召集第一次常務會員會議，決議案如

第五十二條 ……由選舉監督訂定呈報選舉總事務所備查。選舉監督所爲候選人資格之審查結果，須呈報選舉總事務所核定。

第五十三條 選舉法第三十一條，第一，二兩款選舉監督之設置由選舉總事務所就蒙藏選舉總監督所劃各選舉區之最高行政長官派充之。

第五十四條 選舉法第三十一條，第三四兩款各盟部旗之選舉監督，由選舉總事務所指派適當人員充任之。

第五十五條 選舉法第三十二條第一款之選舉，由選舉總事務所令噶廈監督西藏各地選舉事務，比照區域選舉辦法辦理之。

第五十六條 選舉法第三十二條第二款之選舉，由選舉總事務所指派適當人員爲選舉監督，辦理調查登記及選舉一切事宜。

第五十七條 各種選舉須於三日內辦理完竣。

第五十八條 現任省市區縣各級長官，司法官，及軍警長官，不得在所在地選舉區內當選爲國民大會代表。

第五十九條 選舉總事務所主任，副主任，總幹事，總副幹事，參事，組長，幹事，不得當選爲國民大會代表，指導員，視察員，於其指導視察區域內選舉總監督，選舉監督，於其辦理選舉之區域或團體內，不得當選爲國民大會代表。

第六十條 選舉監督，應於選舉前十五日頒發選舉通知，載明左列事項：

一，投票所及開票地址。
二，投票方法及日期，
三，各該區或團體代表名額。

第六十一條 投票人有左列情形之一者，選舉監督應令其退出：

一，冒名頂替者。
二，在場喧擾勸誘不服制止者。
三，攜帶兇器入場者。
四，有其他不正行爲不服制止者。

第六十二條 投票管理員之職務如左：

一，維持投票秩序。
二，掌管投票匭，投票簿，及選舉人名册。
三，其他由選舉監督委任事項。

第六十三條 開票管理員之職務如左：

一，保持開票秩序。
二，清算投票數目，及被選人得票計算。
三，保存選舉票。
四，其他選舉監督委任事項。

第六十四條 投票監察員，開票監察員，分別監察投票開票事宜。

第六十五條 監察員如與管理員意見不同時，應呈明選舉監督決定之。

第六十六條 選舉票及投票匭，由選舉總監督按照附表定式製成分發各選舉監督，於各種選舉開始前發交投票管理員。

第六十七條 投票管理員應於投票前同投票監察員，將投票匭當衆開驗，驗後嚴加封鎖。

第六十八條 各選舉監督，應照各投票所選舉人數，分別造具投票簿。前項投票簿，應載明選舉人姓名，年齡，籍貫，及住址。

第六十九條 選舉票分交於投票所，由投票管理員會同投票監察員，當衆驗明封識後，不得啓封。

第七十條 投票人如認爲必要時，得公推代表九人至十五人，另備各人簽名蓋章之封條，加封於投票匭。

第七十一條 蒙藏選舉票依式製定時，除用漢字外，得以蒙藏地通用文字譯印於選舉票之裏面。

第七十二條 頒發蒙藏選舉通告時，除用漢字外，得附譯各該地通用文字。

第七十三條 投票管理員應於投票簿記載左列事項：

一，選舉人之姓名，年齡，籍貫，住所。
二，投票場所及投票日期。
三，發出票數用餘票數及投條數。

第七十四條 投票人有犯本細則第六十一條各款之規定勒令退出者，應將其選舉票收回，附記於投票簿。

第七十五條 投票管理員應於投票完畢後，應將投票情形造具報告書連同用餘之選舉票，投票簿，選舉人名册，呈送選舉監督。前項報告書應由投票監察員連署。

李村區村閭鄰編制表（續）

戴家上流村	一	五	五六
滄崖村	四	一三	二四三
東陳家村	三	一六	二二三
西陳家村	一	三	四一
濾園村	四	一九	二四二
峪眷村	三	一二	一五八
畢家上流村	四	二〇	二五八
王家上流村	四	二〇	二五二
楊家上流村	二	八	九三
李家上流村	二	一一	一三七
文張村	五	二四	二八六
鄭張村	四	二一	二六七
枯桃村	五	二八	三三八
牟家村	二	九	一二八
臺家下莊	二	一〇	一一六
張家下莊	二	一三	一二七
東家下莊	二	一〇	一二五
宋家下莊	一	五	五八
李家下莊	一	八	八四
孫家下莊	二	[illegible]	[illegible]
劉家下莊	二	[illegible]	[illegible]
朱家窪村	三	一四	一九〇
午山村	六	二九	三五三
鐘家溝村	一	六	九四
王家村	三	一三	一六三
石老人村	[illegible]	[illegible]	[illegible]
山東頭村	[illegible]	[illegible]	[illegible]
金家嶺村	[illegible]	[illegible]	[illegible]
大埠東村	[illegible]	[illegible]	[illegible]
小埠東村	[illegible]	[illegible]	[illegible]
北村	一	[illegible]	[illegible]
浮山後村	二	[illegible]	[illegible]
埠西村	二	[illegible]	[illegible]
宣西村	五	[illegible]	[illegible]
后台村		[illegible]	[illegible]
河崖村		[illegible]	[illegible]
河東村	一	[illegible]	[illegible]
東韓哥莊	二	[illegible]	[illegible]
中韓哥莊	三	一五	一五八
西韓哥莊	六	二六	三三五
錫家窪村	一	六	六二
保兒村	一	六	七五
雙山村	二	九	一三〇
夾嶺溝村	二	九	一〇八
河馬石村	一	四	五二
合計 七七村	一九七	九七九	一二〇一〇

（完）

下：一，校址：擇定大莊路北面。二，校舍：建築正房卅間，廂房十間，男女廁所各一處。三，籌款：除公家處助及募款外，均按照新冊地畝攤派。四，圖樣及一切計劃：先由學校辦理後，再召常委會議決定送辦事處初審後，再轉呈教育局審核。五，建築校舍興工時期：預定於本年九月。

繼續調查學童及失學民衆　學齡兒童及失學民衆詳加調查，現已調查完竣，全區學童共計四〇四四名，就學者一二五六名，失學者二七八八名，失學民衆共計八二六名。

公安社會股檢查春季清潔　本處奉令辦理春季清潔，於本月廿日當即派公安社會二股人員協同辦理，首先檢查王哥莊次赴浦里東台等村，逐戶檢查，成績甚好。

發給山轎夫號衣　本處領到山轎夫號衣一百廿件，茲因更換號頭，未及立即分發，現已整理完竣，於廿五日派員會同公安第八分駐所巡官前赴青山等村　按冊分別發給。

調查天主及耶穌教堂暨回教清眞寺概況　本處奉令調查天主及耶穌教堂暨回教清眞寺概況，當即派社會公安二股人員，會同調查。

調查港東港西後等三村灶糧情形　案據港東村村言來處報稱　伊村及港西後等三村，向有鹽田數十畝，昔年向膠縣繳納灶糧，自民國五年始歸金口征收，現伊村劃歸市有而金口仍來征收灶糧，且該地近年墾爲科地，并已向財政局呈報地段云云。據此當即派財政股人員前往調查，并令其將該項地畝數目及業主姓名造冊送處，以便轉呈財政局核辦。

全區村長來處請求准本區住民往境外蔾山衛集購買鮮肉　查本區所轄只有王哥莊四，九，一集而已，倘在非集期住民遇有宴會購買鮮肉，非到境外之蔾山衛集不可，按本市屠宰規則境外購買照章處罰，於是各村村長紛紛來處請求設一便民之道，若任住民往境外購買，不加限制，則破壞屠宰規則若任經征所處罰，則住民感甚痛苦，茲由本處召集雙方商妥辦法二項。一，本區住民往境外購買鮮肉一二斤爲度，過此按章處罰。二婚喪之宴會購買鮮肉自用者，必須事前向經征所報告，否則以私宰論，雙方均認同意。

分發養鷄中心區雛鷄　本區青山黃山二村耕地甚少，人民生活貧苦，爲增加其副業起見，在該二村設置養鷄中心區，於本月廿六日由農林事務所李村分所發下來克抗雛鷄四百八十隻，當由本處派員前往該二村分發，每戶至多五隻，最少二隻，計黃山區共分卅七戶，發雞一百八十七隻，青山區五十戶，發雞二百四十八隻。

分發各實驗區地租　本區王山口菓樹推廣實驗區，及王哥莊蔬菜實驗區，每畝酌發地租國幣六元，令其多加肥料，本月份由農林事務所李村分所領到國幣三十五元四角，由本處率同推廣股長工，按名發放。

處理民林事項

繼續調查本區副業

視查各寺廟菓樹生長情況　本處前領發菓樹，令各寺廟栽植，俾增加其收益兼點綴風景，栽植多日，其生長情況，當派員前往視察，查得太清宮前栽之葡萄，結實纍纍，新栽葡萄，生活極好，苹菓桃亦佳　梨樹亦葉大枝壯，惟發生羊毛疔病甚重，擬噴藥劑，以期殺滅，所種棉花出苗嫌少　上清宮葡萄生活率稍差　苹菓梨尚好，明霞洞之葡萄苹菓及棉花，生長均極良好。

國民大會代表選舉法施行細則

中華民國二十五年七月一日公佈

第一章　總綱

第一條　本細則根據國民大會代表選舉法（以下簡稱選舉法）第六十一條訂定之。

第二條　選舉人投票時，應呈驗公民證。

第三條　鄉鎭坊公所，應將該管區域內會經宣誓領有公民證之男女公民　造具選民冊，於投票一月，逐級彙呈省事務所審核，并宣布之。

第四條　宣布選舉人名冊，以三日爲期，如本人以爲錯誤，或遺漏時，得於宣布期內，請求更正。

第五條　職業選舉人，有二個以上選舉權者，應於選舉二十日前，聲明參加某種團體選舉，並由其所決定參加之選舉機關，通知其他選舉機關，逾期由選舉監督指定之。

第六條　各種選舉推選候選人時，應於票面註明被推選人之籍貫，候選人決定後，并由選舉監督將其姓名，年齡，籍貫，經歷，職業，造冊呈報選舉總事務所轉呈國民政府指定後，發交各選舉監督分別公告之。

第七條　各種選舉票上，應分別載明國民政府指定各該種候選人全體姓名，依照姓氏筆畫之簡繁按次編定號數。

第八條　在區域選舉及職業選舉，或在兩個職業團體選舉均爲被選人，而同時當選者，應聲請擇定其一，所遺之額，以該區域或團體之代表候補人，依法遞補，其票數相同時，以抽籤定之。

第九條　選舉人候選人年齡，以造具名冊之日計算，職業團體候選人之從業或服務年限，以被推選之日計算。

第二章　區域選舉

第十條　選舉監督須定期通告該區內各縣市長，依限造報記載左列各款之簿冊，轉呈該管選舉總監督審核。

一　各縣鄉鎭劃分，或各市坊劃分之情形。

二，鄉鎭長或坊長之全體姓名及履歷。

第十一條　各區候選人　應由各該區選舉監督按照所轄各縣公民人數之比例，分配其應出候選人之名額，逐級呈報選舉總事務所審核並公告之。

第十二條　候選人之推選，由各選舉區鄉鎭長（在市爲坊長）按照該區應出代表之名額，以記名連記法聯合推選之（例如江蘇第一區代表名額四人，該區內之每一鄉鎭長，可用同一選舉投票推選人四名，不以本縣籍爲限）彙送各該選舉區事務所開票，依前條之分配，以各該縣之得票較多數者爲候選人。無鄉鎭長之縣，由保主任或相當人員行使選權。

第十三條　候選人之推選，於各縣區公所行之，無區公所之縣，於公共場所行之。

第十四條　候選人服務或寄寓他處，而籍貫未變更者，仍得爲本籍所屬區域之候選人。

第十五條　各選舉區所推選人候選人，經省政府簽註意見後，送請選舉總事務所覆核。

第十六條　直屬行政院之市所推舉之候選人，由各該市長送請選舉總事務所審核。

第三章　職業選舉

第十七條　選舉法第三章第十九條所稱依法成立之團體，以曾經當地主管機關立案者爲限。

第十八條　職業團體中最下級團體之機關於左：

一，農會，在縣爲其所屬之鄉農會，在市爲區農會。

二，工會，爲其所屬之各業工會。

三，商會，爲其所屬之各業同業公會。

第十九條　選舉法附表三所定江蘇省工會代表名額內應有一名爲京滬滬杭甬鐵路工會代表，湖北省工會代表名額內，應有一名爲平漢鐵路工會代表。湖南省工會代表名額內，應有一名爲粵漢鐵路工會代表，河北省工會代表名額內，應有一名爲北甯鐵路工會代表。一名爲平綏鐵路工會代表　山東省工會代表名額內應有一名爲津浦鐵路工會代表，山西省工會代表名額內，應有一名爲正太鐵路工會代表，河南省工會代表名額內，應有一名爲隴海鐵路工會代表，上海市工會代表名額內，應有有一名爲中華海員工會代表　廣東省工會代表名額內應有一名爲中華海員工會代表。

第二十條　選舉監督須定期通告該區內各團體，依限造報記載左列各款之簿冊，轉呈該管選舉總監督審核。

一，組織章程，設立程序及其經過。

二，立案機關及立案年月日。

三，職員及其經歷。

四，會員姓名，年齡，籍貫，及其從事該職業之年期。

五，會員有同時爲其他團體會員時，其他團體之名稱，及依選舉法第五條末段擇定之團體。

第二十一條　職業團體機關職員推選候選人，依照各該團體應選出之代表名額，用記名連記法于選舉監督指定之地點行之，送該管選舉總監督所指定之地點開票，轉報選舉總事務所審核。

第二十二條　自由職業團體選舉，總監督須定期通告各該團體，依限造報記載左列各款之簿冊。

一，組織章程，設立程序及其經過。

二，立案機關及立案年月日。

三，職員及其經歷。

四，會員姓名，年齡，籍貫，住所，及其從事該職業之年期。

五，會員有同時爲其他團體會員時，其他團體之名稱，及依選舉法第五條末段擇定之團體。

第二十三條　自由職業團體之機關職員推選候選人，依照各該團體應選出之代表名額，用記名連記法，以通訊方式行之，送由各該主管行政機關，轉送選舉總監督所指定之地點開票，彙轉選舉總事務所覆核。

第四章　特種選舉

第二十四條　遼寧，吉林，黑龍江，熱河四省公民宣誓各就其所在地政府依公民宣誓登記規則第六條之規定行之。

凡分居各省，而有本年六月以前之戶籍冊可資依據，會經公民宣誓者，得依法選舉，（選舉證即以公民證代之）其無戶籍可憑者，並應取得確實證明。

第二十五條　選舉法第三十一條第一款所定之代表九名，其名額之分配，爲哲盟及察部八旗二名，烏，伊兩盟　土默特旗及綏東四旗四名，阿拉善，額濟納兩旗一名，青海左右翼盟二名。

第二十六條　選舉法第三十一條第一第二兩款，所定選舉區域之劃分，得由蒙藏選舉總監督，按照各該盟部旗原有行政區域之便利，酌加劃分，送請選舉總事務所核定之。

第二十七條　選舉法第三十一條第一款內各盟部旗，應推出代表候選人九十名，其分配方法如左。

一，錫，察，烏，伊四盟部各出代表候選人十二名，共爲四十八名。

二，青海左右翼兩盟，各出代表候選人九名，共爲十八名。

三，阿，額，土三特別旗，各出代表候選人六名，共爲十八名。

四，綏東四旗共出代表候選人六名。

同條第二款內，各盟應推出代表候選人三十名，其分配方法如左。

一，巴圖塞特奇勒圖中路盟八名。

二，烏訥恩素珠克圖四路盟十二人。

三，青海塞特奇勒圖盟十名。

第二十八條　選舉法第三十一條第一二兩款內各盟部應出代表候選人，照規定名額，由各盟所屬扎薩聯合推選，各旗應出代表候選人照規定名額，由所屬參佐領聯合推選，並由各該選舉監督彙呈蒙藏選舉總監督簽註意見，送請選舉總事務所覆核，轉呈國民政府指定後，依法選舉之。

第二十九條　選舉法第三十一條等一二兩款內各盟部旗代表之選舉，由蒙藏選舉總監督令各選舉監督各依國民政府指定之候選人名額，比照區域選舉辦法辦理之。

第三十條　選舉法第三十一條第二四兩款代表候選人，由蒙藏選舉總監督按照實際情形，分配名額，擬具名單，並得簽註意見，送請選舉總事務所覆核，轉呈國民政府指定之。

第三十一條　選舉法第三十一條第三第四兩款代表之選舉，由各該盟部旗寄居各地領有公民證之蒙人，各就蒙藏選舉總監督指定之場所投票，選舉人如不能親到投票時，得將選舉票逕寄蒙藏選舉總監督。

第三十二條　選舉法第三十二條第一款之代表名額，由噶廈按照西藏各地情形，酌予分配。

第三十三條　選舉第三十二條第一款代表候選人，由各地推選後，報由噶廈彙呈蒙藏選舉總監督簽註意見，送請選舉總事務所覆核，轉呈國民政府指定之。

第三十四條　選舉法第三十二條第一款代表之選舉，由蒙藏選舉總監督令噶廈依國民政府指定之候選人名額，比照區域選舉辦法辦理之。

第三十五條　選舉法第三十二條第二款所稱之西藏人民，指暫時寄居各地之西藏人民而言。

第三十六條　選舉法第三十二條第二款之代表候選人，由蒙藏選舉總監督就寄居各地領有公民證之西藏人，擬具名單，並得簽註意見，送請選舉總事務所覆核，轉呈國民政府指定之。

第三十七條　選舉法第三十二條第二款代表之選舉，由寄居各地領有公民證之藏人，就蒙藏選舉總監督指定之境所投票，選舉人如不能親到投票時，得將選舉票逕寄蒙藏選舉總監督。

第三十八條　在外僑民之選舉人　推選人及候選人之資格，經選舉監督審核後，應分別造具下列各種名冊，呈報選舉總監督審核，但候選人之名冊，應由選舉總監督轉送選舉總事務所覆核。

一，選舉人名冊，應記載選舉人之姓名，年齡，籍貫，住所，及其職業。

二，團體會員及職員名冊，應記載團體之類別，組織情形，設立經過，及各該團體會員及現任職員之姓名，年齡，籍貫，住所，職務。

三，候選人名冊，應記載候選人之姓名，年齡，籍貫，住所，及從事該職業之年期，或爲該會會員之年期。

第三十九條　在外僑民推選候選人，於選舉監督所在之地行之。

第四十條　在外僑民候選人之推選，由僑務委員會認定團體之機關職員行之。

第四十一條　在外僑民候選人，應具有左列各款資格：

一，有選舉人之資格。

二，年滿二十五歲。

三，曾爲各該團體之會員滿三年以上，或職業團體，曾從事該職業滿三年以上，而現爲各該團體之會員。

第四十二條　在外僑民團體之推選人資格，以各該團體之現任職員爲限，其候選人名額，爲各該地方應出代表名額之三倍。

第四十三條　在外僑民推選及選舉，如有特殊情形，得向各該地方選舉監督，以通訊投票方法行之。

第四十四條　在外僑民對於推選及選舉，如因特殊情形，發生窒礙，各該地方選舉監督不能解決時，應呈報選舉總監督轉請選舉總事務所核辦。

第四十五條　軍隊候選人之推選事宜，由各選舉單位之最高長官辦理之。

第四十六條　前條推選手續，由軍隊選舉總監督規定之。

第四十七條　各選舉單位之候選人選定後，應送由軍事委員會簽註意見，彙送選舉總事務所覆核，轉呈國民政府指定九十名爲候選人。

第四十八條　前條選舉，均就各該選舉單位所在地行之。

第四十九條　在區域選舉及軍隊選舉同時當選者，應聲請擇定其一，所遺之額，以該區域或軍隊之代表候補人，依法遞補之。

第五章　選舉事務所及選舉監督

第五十條　各種選舉事務所之組織規程，由選舉總事務所訂定之。

第五十一條　各種選舉事務所干選舉完畢後，即行裁撤。各種選舉事務所，及投票所開票所辦事細則

NEO Pedinal

嗎啡·鴉片·海洛英
火速斷癮新

新北地那兒

【特長及適應範圍】鎮痛、鎮靜、鎮咳作用迅速如火、對胃腸痙攣及習慣中毒之性全無、且長期使用、毫無增量之必要、故以少量能治嗎啡、鴉片、海洛英等之中毒症、可謂新種脫除療法、最適最良之新藥也

【用法】一回一cc一筒　注射於皮下　或筋肉之內

【包裝】注射液　一、二cc一〇管盒、二cc五〇管盒、一五cc瓶盒、三〇cc瓶盒
藥片　一〇片子盒、三〇片子盒、一〇〇片子盒、二〇〇片子盒

【主要特約分售處】
青島 山東大藥房　青島 漢美大藥房　濟南 安原大藥房
同 井上誠昌堂　同 漢成大藥房　同 吉祥公司大藥房
同 石井公濟堂　同 新民大藥房　同 天祥堂大藥房
同 渡邊春陽堂　同 神州大藥房　同 [illegible]
同 金木盛大堂　同 惠東大藥房　同 [illegible]
（各埠有名藥房均有分售）

實行新生活　家家宜消毒

德國老牌「來沙而」消毒藥水。風行全球已四十年。品質不變。醫藥界極信任。以其原料精選。故藥力偉大。殺菌迅速。家庭消毒。如洗拭門窗地板及一切器具。更為需要。創傷處用「來沙而」洗滌（依法用溫水淡化）可免傳染。如在傳染病流行時。「來沙而」更為需要。賜顧時務請認明真正瓶貼上印有下列之商標。

Lysol 註冊商標

大津 魯麟洋行 經理

消毒藥水　來沙而

婦科大王　可心

可心主治

子宮寒冷赤白帶下者，經行腹疼腹中痞塊者，身體軟弱飲食少進者，結婚多年，久未受孕者，頭迷頭暈心忙心跳者，氣虛血虧咳嗽痰喘者，經血不調面黃肌瘦者，腰腿疼痛四肢麻木者，因氣而得胸膈膨悶者，每逢有孕連傷數胎者，七癥八瘕腹成塊病者，各種癆病午後發燒者。

可心定價每盒二元現為試服推銷
買一盒送一盒買一打送一打

婦科救星 多年崩漏！　起死回生 一服成功！

新藥「立止血」是治血山「崩」「漏」的特效藥。

立止紅 主治各症 婦女驟然血崩，下血不止，經血紫黑成塊，月經反常，漏下淋漓，腰痛如割，經期提前不足一月經行過多年老血崩，室女婦人崩漏性交出血子宮出血，跌閃血崩，及一切因「崩」「漏」引起之各症。

定價每盒三元現在售半價一元五角每打半價十五元

各大西藥房均有經售或將款匯至上海總行及華北分廠皆有郵寄來函購藥每盒至每打外加郵費兩角

（總發行）上海英租界大通路一九三號

華北總分廠 天津英租界十號路 五一九藥廠

青島經銷處萊蕪一路九號瑞有氏藥行

屈臣氏馳名良藥

風溼各症藥水

此藥水專治風溼骨痛及一切風溼各症凡屬於花柳病諸症奏效更速兼治脚氣疔毒以及各種皮膚疾患

屈臣氏 小兒平安水

出牙痛苦、食水不消、絞腸肚痛、急驚氣脹、消化不良、主治小兒一切。

慈母良友　兒童聖藥

沙示罷禮刺水

此水功能除溼解熱清血液助消化舉凡一切皮膚各症如疥癬瘡疽無名腫毒面疱粉刺等症服之異常神效

小兒肚瀉慢驚藥水

端治小兒慢驚吐瀉啼哭無常眼角反張四肢抽縮氣喘身搖脾胃虛弱等症服之立奏奇效

屈臣氏 小兒咳嗽糖水

專為小兒而製藥性溫和氣味適口功效神妙專治小兒嗽咳呼吸不利等症服後立止除痰順氣痛苦頓失誠小兒呼吸器病之至寶也。

十滴水

霍亂時疫　絞腸肚痛
暈船嘔吐　痧症轉筋
中暑吐瀉　一切急症
居家旅行　常備神漿

屈臣氏 疳積花塔餅

除虫化積 兒童恩物 提防假冒 失貨認明龍麟商標及凸紋紅黃圖記

山東總經理 **華振氏藥房** 中山路二十七號 電話四〇三四號

各大藥房均有出售

保晒霖 PONSOL

註冊商標

保晒霖顏色之特點

可驗證於夏季者有三：

（一）…劣等顏色，日晒即退，而保晒霖獨否

（二）…夏令出汗，衣須常洗，劣等顏色，不能耐久而保晒霖獨否

（三）…衣服退色，須常換製，而保晒霖有「布雖穿破，而顏色不變之特點」經濟非常。

結論 是故全國公務員，軍警學各界，夏季服裝，欲保持永久的壯麗與整潔，必須採用保晒霖色布製之

濟南利民機器染廠　獨家經理兼總批發

力大無窮　補品聖藥　四季皆宜

本藥廠精選良品，用化學方法精製成「金鋼」新藥，能醫治男女一切腎虛體弱諸疾傷，如患：男女貧血，五勞七傷，氣喘咳嗽，先天不足，後天虧損，用腦太過破身太早，手淫傷身，思慮過度，見色精滑，夜間夢遺，腎囊潮溼，精冷精清，常出冷汗，盜汗，飲食少進，動作頭暈，白汗，便溺夜多，腰腿酸痛，形容枯瘦，婦女白帶，久不孕育，年久白濁，健忘……等症，服「金鋼」最為相宜。

定價每盒一元五每打十五元 現在買一盒送一盒買一打送一打 總發行上海英租界大通路一九三號五一九藥廠

青島 萊蕪一路九號 瑞有氏藥行經售

投稿簡則

一、本刊取稿公開，歡迎低級趣味文字
二、來稿如能以農村生活當前事實爲題材，以細膩生動之筆出之，則尤爲歡迎
三、來稿有刪改權，一經刊載，酌致薄酬，惟取錄與否概不退還，不蓋章者認爲却酬，新舊詩以補白論不給酬
四、來稿請書明寄窩窩頭編輯部，稿金每月十日結算，直由營業部發給

評譚富英的幾齣戲
——可謂克繩祖武——

菊石室主

譚富英演奏以來，極博內行好評，余曾聆其全部四郎探母，無論唱做表演，可謂均够火候，一大段慢板轉二六，吞吐抑揚，異常動聽，「站立宮門叫小番」一個拔腔，俏爽異常，不同凡響。第二場快板，「站立宮門等等，等候公主盜令回，」幾個等字，博得滿室彩聲，與公主對唱幾段快板，眞如珠走玉盤，清脆響亮，並不沾泥帶水，到宋營中絆馬索時，一個「吊毛」乾淨俐落，「見老娘」一大段悲壯蒼涼，韻味深醇，回令受審時的幾個搶背，俱見工夫，設非坐科底子，何克臻此，益以姜妙香之楊宗保，唱四門，婉轉動聽，令人聆之神往，尤爲增色，繼仙以外，小生中之第一把交椅，自當屬諸此君矣，他如程玉菁之公主，計硯芬之太后，李寶奎之太君，均屬稱職，故演來益有珠聯璧合之妙。

六日晚是演雙齣，實馬與碰碑，俱爲譚劇中之不可多聽者，碰碑一劇，時下伶人視爲畏途，余已未聆此劇，有數年矣，乍閱海報，不禁爲之一喜，實馬一劇，已成舞台上之絕響，富英演來，「店主東……」一段西皮一板，極蒼涼之致，要鐧時之一段流水，尤爲動聽，至於身段架式，更爲熟練，不過表情方面，似嫌尙嫩，未將秦二爺之潦倒神色完全托出也。

碰碑出場之迴龍腔，「歎嬌兒不由人……我的兒啊，」即博得滿堂彩聲，至於以下反二黃各板，均有獨到之處，令人聽之，如嚼橄欖，實堪回味也。以如此費力不討好之唱工重頭戲餉觀衆，不能不謂之爲青人士之耳福也。

△喜劇與悲劇▽

老雋 （二六）

四，第一次的挫敗

「小琴，你吃糖不？」

糖是早已準備妥的。

「不吃。」

搖搖頭。眼睛可黏在糖巴上。

「好哇，從外國稍來的！」——「可可，咖啡，朱古力，……」

「揭啦……揭啦……」紙色觸。

「嘶——嘶——」咽唾沫聲。

忽然 他們眼前一黑——一塊黑雲剛從頭上走過。接着——又有一塊。

「小琴……呼你……姐姐……出來……好不？」

小琴抬了抬頭，又驚異着：

「你認識我姐姐嗎？」

「認識……認識……」

黃胖子心下好奇怪——爲什麼在一個小孩面前，會感到自己比螞蟻還小！冷風，像在不住的澆涼水，往他臉上 脖子裏，還有心腔內。

「姐姐：有人找你……」

炎脆的聲浪，從沒有閉緊的門縫擠進去，又擠了出來：

「噯……等着我……◎……」

過了這末三二分鐘——開了，迸出來的：一對黑門，「呀」的一聲——

牡丹的眼——和她妹妹一樣；一張可愛的笑臉——繁繞夢寐的人哪！

「呀堆……？我不認識呵！」

可是 當她看到黃胖子呆立在那裏時，可就——

「誰」字拖得很長，像幽揚頓挫的弦音，可把空氣——沉悶的空氣——給攪混了。於是前邊也有「誰……」，四面八方（都有「誰……」的過來喊。於是黃胖子週身百張嘴「誰……誰……」：週圍如有幾千三萬六千個毛孔（也許還多）火張熱汗偷着往皮外爬。就在這時——

「擦達——」接着：「——」

門，關上了。

鼓詞 妾上無邊大渾蟲

（小木皮子撰）

第八段 望鄉台上哭啼啼，孽鏡光中形形色色，（四九）

這一邊摟抱章氏女，那一邊醞酒鬧梨園，這一邊暗地往青島，那一邊高密遇仇寃，這一邊當年調我朋友的嫂，那一邊同胞姐妹結姻緣，這一邊宮門掛帶氣走兄長，那一邊卜西鄉挨了兩扁担，還有那種種罪惡難盡述，入渾虫垂頭喪氣閉目無言，幾番家意欲向前打一碎孽鏡，忽然間光明大啟普照人間 是是非非何須辯，眞眞假假不必言，知我罪我憑公論 見仁見智看狐禪，游戲文章閑筆墨，你看那狐悲兔死正不憚煩：

（第八段完）

又是隨筆

王子久 ○○○

在這不景氣的年頭兒，誰也嚷着不好過。其實。眞正不好過者，乃是些起碼人而已。至於特殊階級的人們，不但受不着半點影響，反能够任意的操縱一切，對於這些低下的人們，愛怎麼樣便怎麼樣。他們只好低聲下氣的忍受，決不敢表示不滿。

前幾年時，雖不斷的鬧些兵災匪災，却不像現在似的這末不景氣，個人的衣食方面，只要自己肯努力的做去，便絲毫沒有問題不同現在似的，比上天還難，謀一隻飯碗，每一念及，眞有「今不如昔」之感呢！

現在呢，社會上的一切都有顯著的進步，惟生活一途，却如江河之日下了。衣食住成了一般人們的心腹之憂，大事找不着，小事更難辦，不但饅頭够不着，連窩窩頭也趕不上，特殊階級的先生們，也許聽說有許多民衆正在吃着草根樹皮，不知他們的心裏，作一種怎樣的感覺？

在這樣悽慘的景況之下，大家都愁得沒法，活下去；而特殊階級的資本老爺們 却認爲是一個絕好的機會，便想出種種方法，來操持一切。假使自己要用一個刷馬桶的聽差，便張貼布告來招考，限定資格爲高中畢業，試想，這是多末不近人味的一件事，然而，還有許多青年們趨之若騖，競向報名，希圖維持最低限度的生活，這樣，便無異把一個未可限量的青年，送入地獄去，去受這些惡鬼的碎剖！

什麼老先生說好：「民爲衆，社稷次之，君爲輕」。請看一看現在的事實，是不是和這幾句話背道而馳？

波光劍影

長篇武俠小說 佬民

第十六回 點蒼山畔埋俠骨 昭慶寺裏會羣雄

（保留版權）（嚴禁轉載） （二七五）

長虹用藥匙，盛了薑湯，順着口角，就向下灌去，誰知還是不成功，薑湯雖能入口，馬雲驥的舌本勁澀 如何能以吞嚥，費了好多工夫，一盞薑湯已盡，却是入於病人腹中的，不過三分之一，幸而有此周折，不然恐怕這位老英雄，當晚上就溘然長逝，嗚呼哀哉了！那五分之一的一盞薑湯，費好費歹，灌在馬雲驥腹中，長虹同李旺 已累得手顫汗流，馬雲驥鼾聲大作，仰臥在床上，似乎比方才略覺和緩，長虹較爲放心，李旺更是自己表功，說自己有如何的經驗，有如何的應驗良力，眞有起死回生之妙，（且莫歡喜，請慢慢向後看，有使你哭笑難堪的時候，）長虹被他信口開河，胡吹胡 了一陣，也不覺向他微笑點頭，這時左右侍從下人，尙閑擠在屋裏未去，李旺忽然對他們說道，你們這些東西，都把差事忘掉嘛？儘在站在這裏，還有甚麼可看？廳房裏的諸客 醉的橫躺豎臥，老太爺醉歸後寢，裏裏外外，燈燭明亮，大到這般時候，你們不去招看招看，萬一鬧的烟呀火呀的，叫老太爺察聽得出，你們是「吃不了兜着走」呢！衆人被他這一發揮，才紛紛散去 只留下常伺候馬雲驥的「山」「海」兩僮，長虹被李旺這一提，也恍然想起廳中諸客，同後面高叟，便對李旺道，你暫時稍留，我向那邊去看一看，長虹先走到廳裏，房間席面，已由下人打掃乾淨，再看座上諸人，有的在外間，有的在裏間，都和衣睡在床上，長虹囑咐下幾人，在此伺候，以便呼喚，又轉身入內 到李廣興的屋中，見他嘔吐已過，由人們扶侍着，已入睡鄉，自他們宴罷醉後，周周折折，費了一個時辰不少，再有不多時，就要黎明，長虹見這兩下裏，相當就緒 而望心馬雲驥的病，於是又跑到那邊去，山兒，海兒，坐在門外階上，低頭打盹，李旺傍了馬雲驥的榻旁。

桃源新夢

（內省疾疚）（齋主撰著）【一一九】

第六回 清日開豐施小計騙來招工款 宿歹未卜當大事斂得出殯財

用他那沒叫出去的蘭西那個字吧，子義連說，如此就趕快開了一個條子來，光漢聽說便開了一個條子遞給子義，子義接來一看，上寫承攬招工人黎蘭西，山東登州人，年二十一歲，洋行商人，子義便向光漢說道，這洋行商人，有點講不通，是那一個洋行，怎麼連一個名字也不寫上能行嗎？光漢笑道，中國衙門對於該認眞的事，只要沾了一點洋氣，天大的事，也是馬馬虎虎，將就了事的，從來都是這樣，若是碰到平民老百姓辦一點像芝蔴粒大小的事，也得按章程，講規矩，百方刁難，只要是衙門裏的人，「條帶旁着戴着個帽」，辦事的老百姓，也得透出幾分巴結來應酬他 或者許不能發生什麼阻礙。不然的時候，任你怎麼樣的理由正大，事體光明，只要落到他們手裏，那就由不得己，只可任他擺佈了，咱們這一件事，他們不知道我們袖筒裏袖着個什麼虎，又是替外國辦事，無論怎樣都可以馬馬虎虎的，子義聽了笑道，想不到你出世作事，沒有幾年，就有這麼大的經驗，並且深知中國官府辦事的顚頓，若畏懼洋人的病態心理，眞是青出於藍而勝於藍了，叫我起了自歎弗如之感，光漢忙道，老師對我怎麼這樣說法，我是在這裏常和他們辦事，親眼見的多了，若是老師和他們辦過一二件事，就可以完全明白了他們的內幕，我道算是什麼經驗啊！

杏林閒話（一八三）

國醫劉銘九 寓天津路神州藥房

（一六九）答孫芳齋君

醫藥兩業，雖屬營業性，質實有慈善之天職寓焉，不能純以牟利爲標的也，醫者負濟人之責，營業慈善，更宜名居其半，愚以青年性情且受相當教育，故對於診費一事從不注重，凡屬友朋及貧困者，概行免費，日竭力揀選廉之藥以爲劑，非愚自譽自捧，實有鐵證之事實足資採訪也 大札中反覆以經濟困難爲辭，致不來就診，而以函質疑，宛似閣下就愚診治若無錢而愚不爲診治者，亦淺之乎視我而以滿身銅臭氣視愚矣！茲就來函酌覆，若服無大效，則請移玉光降，自知愚之「愛無差等」，有錢無錢 一概竭我所能診治也，按人之元神藏於腦識，神發於心，識神即思慮之神也，人常用思慮，則心必多熱，因人之神明屬陽，思慮多者，其神明之陽，常常由心發露，遂致心機因熱亢進，閣下之精神迷惑等象，即由此而來也，思慮所生之熱，與痰涎互相膠漆，纏結不解，精神迷惑，理所必然，投以寬中清熱降痰之劑，當可有效也 擬方試服，以觀厥後，大黃四錢，枳實三錢，川朴錢半，生赭石末，水煎冲芒硝二錢服之。

稿費待領

投稿諸君鑒；七月份稿費已核清，請自攜圖章，來本報營業部領取可也！

章台絮語

（二九）（靈）

競爭的人多，舉辦的機會少，所以我說這雖然是一個最有效的自我宣傳方法，却也是一個最不容易弄到手的虛銜頭，當我把這一段文字寫完了之後，也許有人要問：如果姑娘很幸運的在競選中獲得了最後的勝利， 且跳上了花國寶座，擁有了一個崇高無比的虛銜頭，那麼結果準能够將本求利，除去一個「名」字而外，還有較豐的賺頭可得麼？我的回答是：當然有優厚的利子可賺的！我在這裏還可以舉出例子來爲我所說的話做一個明證，而且這例子不必去旁求，就以前面所提到的李秀英，孫鳳娥，花莉莉的事實經歷來引證：李秀英享名最早，她以花國總統的招牌，活躍於花叢，講到孫鳳娥呢，在沒有當選皇后的時候，淫業非常之低落，等到某報舉辦花選，她要求她的一個大頭客人，替她設法爭取皇后的寶座，她的這位客人，爲要博得她的歡心，自然奉命維謹，竭力替她去張羅的了，於是乎便挺日收買大項的某報 前取列就的競選票，塡了孫鳳娥的芳標悉數投入了某報所設置的票匭，儘等揭曉日期來臨，可以穩佔花國中的第一把交椅，果然某報把選舉結果 公布了。

「居安思危」

雖然此係魏徵對於國事進諫之忠言但應用之於吾人日常生活亦甚適合人生世上於水火和器或戶外行動孰能或缺然則湯燙火灼割破擦傷跌損或蟲螫等可能的傷損又孰能完全免避乎此等傷損看似輕微然苟非迅速治以可靠藥物亦能成爲重症之起因如意膏已有多人認爲正是此種可靠藥物下錄黃君一飛之言其舉隅之一例也黃君近自江蘇湖汶鎮黃恆源號來書云『鄙人常用如意膏治療灼傷燙傷屢試屢驗人人讚美又遇皮膚潰爛者搽之亦甚見效用特書此以表欽佩之忱』

如意膏涼膚止痛消毒生肌統治皮傷皮疵收功迅速 各藥房皆有出售或逕向上海江西路四五一號章廉士醫生藥局函購每盒七角六盒三元五角郵力不取

SHE-KO

▲新式高級住宅召租

茲爲注重衛生空氣流通安居舒適起見敝特於本市環境絕佳中心區武定路恩縣路中間新建高級住宅數處將近竣工所有屋內俱係洋式華麗寬闊而樓之上下住戶皆各獨院清靜無比每戶均備有廚房及抽水便器電燈線等此處又臨近教堂碼頭交通至爲便利倘有預先定租者請早至下列地址接洽或以電話亦可勿遲爲荷

救恩邨（電話四七五二）

管理人李耀南啓

明記報局特別啓事

敬啓者鄙局因爲發展營業推廣報紙便利閱報主顧起見特設電話六八五八號諸君願意訂閱各種報紙者請向此號碼通知即時派人送到或送報不到也可照補不誤

明記報局謹白 青島易州路七號 電話六八五八號

膠海關佈告 第六三〇號

案奉財政部令，所有廢絮應一律禁止輸出運往外洋，仰即遵照等因。奉此，自應遵辦。仰各商人等一體周知。特此布告。

監督 袁思彥
稅務司 甘柏操

中華民國二十五年八月八日

大連汽船會社廣告
夏季往復客票減價

敬啓者敝行航行上海之定期船每隔一天開行一次其行駛穩速素承各界贊許茲爲酬答惠顧之雅意起見特將一二三等客票自六月起至九月底減價發行各界諸君盍興乎來

往復票價列後

青島至上海		上海至青島
一等	八十五元	同
二等	六十元	同
三等	十八元	同

有效期間九十天

大連汽船會社青島支店謹啓

社會諸君注意欲食美味請購

本市裕後堂自造之純潔芝蔴香油適合烹調眞正清香與普通香油不同保管使用久不變味有益衛生即贈送親友堪稱食物之佳品敝堂自開辦以來頗蒙各界讚許茲爲便利顧主起見裝製成瓶式樣美觀分設代理以便購買如蒙賜顧請向各代理處購買可也務須認明本堂招牌庶不致誤每瓶一磅半定價四角五分

青島四方裕後堂

批發處 地址遼化路一號

代理處 金鄉路正大號 中山路萬源永 濰縣路海泊路角萬源永號

信義會醫院
城陽路五號

醫師	普通門診	特別門診	住院費用	設備
王子錫大夫 外科，產婦科；張文山大夫 內科，眼，耳，鼻，喉科	每日午後二時至四時 初診掛號費一角 覆診二分	每日午前十一時至十二時，初診掛號費一元 覆診五角	頭等每日二元至三元 二等每日一元至一元五角 三等每日五角至一元	實驗室 X光 驗目配鏡

請遊嶗山
嶗山大飯店

以誠懇的態度服務遊山旅客

分南北中三號 凡六十餘房間 佔地百數十畝
游泳池網球場 遊戲場宴舞廳 規模大設備新

新屋落成春遊期間特別價廉

每客每日房飯自四元起

經濟西餐每客一元

團體遊山電話通知敬備茶水義務招待

電話六四四四分機三十號

有痰不去終是害

打倒……痰……咳……

▲除痰止咳丸……每瓶一角五，▲肺姆……每瓶六角

廣東位元堂 一條生路養陰丸 每盒五角 買一送一

▲良園白沙枇杷膏……每瓶一元。

青島至誠藥社經售（電話購買 隨呼隨送）

青島東平路三十六號（電話五一七五號）
青島中山路國貨商場內（電話六六四零）
青島東鎮歷城路二十三號（電話六一八二）

虎標 萬金油 頭痛粉 八卦丹 批發價廉

介紹名醫張梅浦先生

張君字梅浦皖江望族少讀書精醫理遨遊南北歷二十載所到之處求治者踵相接著手成春活人無算今春來青同人等深欽先生醫理再三挽留始允在青懸壺維先生素以慈善爲懷每日下午一點至二點門診不收診金抱病者盡往診焉茲代訂診例如左

上午停診
下午門診一點至二點不收診金收掛號費一角
下午門診二點至五點診金五角
下午出診五點至八點診金二元附診一元車資在外
市外出診金四元
如有急症隨邀隨到診金四元

介紹人 蔣靖宇 張子厚 王蘭蓀 馬步蓀 胡尙周 沈治丞 萬詞甫 許書田 沈陸案 孔毅文 譚仲德 張菊生 李玉生 王勳如 周小松 宋益田 莊金鳳 侯寶軒 武內南 韓玉家

張梅浦醫室現寓青市稿建路三十六號即居易里樓上十三號

胃病胃氣痛與開胃靈

根據歷代驗方完成改良藥 開胃靈之功效足以根治胃病

素問云；「胃者，倉廩之官，五味出焉。」其形似囊，在食道及十二指腸之間，

其機能如下；

（一）將食物與消化液使之混合，輸送於幽門及十二指腸。

（二）分泌蛋白質酸酵素鹽酸酪素等消化液。

（三）吸收在胃內消化之營養素。

「開胃靈」之主要成分。係神麴麥芽素，有極強大之糖化醱酵力，一入體內，能使胃內澱粉質立刻糖化醱酵，此乃吾人消化作用之主要機能，且人體消化器中分泌流出之唾液．膵液，肝臟液等，皆含有糖化醱酵素之功用與神麴，麥芽素，相同，故自古我國先醫，常以神麴麥芽，爲醫治消化不良症之主藥，最近西醫亦多嘗用，認神麴麥芽素爲胃病藥之聖品，即現今各國政府藥典中所謂「澱粉」Diastase．是也，惟神麴．麥芽．之糖化力，在六十度以上之溫度，則遞減其效力，如到百度則全失其作用．此乃根據現代科學的實驗，而證明爲事實者也，然從來中醫煎劑中之神麴，麥芽，當煎湯沸騰之時，氣味蒸發，已完全消失其糖化力，安能發揮其消化之功用乎，是以本劑中所含之神麴麥芽素．假應用最新發明之眞空蒸溜機．在適當之溫度下提精調製者　在攝氏六十度．較諸古法泡製者，能奏三百倍以上之消化力。

「開胃靈」係特選其功能相類之十二種藥物．按君臣佐使法，而調製之複方劑也，夫中國藥之複方劑，實爲世界醫學史上最進步．最巧妙之發明，較諸單方藥有殊勝不可思議之奇效，[illegible]

接開胃靈專治：慢性胃炎（急性胃炎）傷食（胃潰瘍）胃擴張，胃氣痛，（胃痙攣）食積，胸悶，噁心嘔吐，胃口不開，食慾不振，鼓腸腹痛，肝火上升，胃火口臭，及一切消化不良等症，

佛光牌改良國藥開胃靈定價 大罐法幣一元二角 小罐法幣六角

腎虧之病理與「腎氣丸」

素問云，黃帝曰，（人年老而無子者，氣力盡耶，（抑天數然耶，」岐伯對曰，男子八歲，腎氣實，髮長齒更，二八腎氣盛，（天癸）至，（即內分泌賀爾蒙Hormon）精氣溢瀉，陰陽和，故能有子，[illegible]

三，陽萎　現代男子之患陽萎者最多，凡患此病者，決不能享男女天賦本能之快樂，此病發生，或由於營養障害，或由於生殖器局部疾病，或由於精神之作用，或由於衰老，手淫，房事過度，鴉片中毒，花柳病等，其原因甚爲複雜。

四，遺精　此由房事過度，手淫濫施，及神經衰弱所致，分有夢與無夢之別，一得此症，小則身體衰弱，大則危及生命，

五，早泄　此病多於陽萎，其原因概係性神經衰弱，或房事過度，及手淫等，此種病狀，交接時間甚短，因此女子常有不滿意之感，而男子亦因此能達不生育之目的，如泄精尤甚者，臨床同寢，先行泄出，或小便時亦泄出精液。

六，性神經衰弱，年來患此病者，有加無減，蓋因生活競爭，手淫，房事過度，而勞心者日益多，[illegible]

腎氣丸，治形體瘦弱，無力多困，腎氣久虛，寢汗發熱，消渴淋濁，等症，且婦人血氣虛，而無子者，服之有效。

佛光牌改良國產新藥腎氣丸 每瓶服七日洋二元 每料四瓶洋八元

◎奉送補腎秘方一萬冊◎

上海佛慈大藥廠有限公司青島分行 ★青島海泊路四十六號（即博山路易州路中間）

私立青光小學校招生

一，學額：二三四五年級各十名一年級及幼稚園各三十名

二，報名手續：即日起開始報名隨繳報名費半元入學後改作學費

三，考試科目：國語　算術　常識　隨到隨考

四，開學日期：九月三日

五，校址：萊蕪一路二十七號

青島私立崇德中學招生

學額　初中普通科一年級新生一百五十名　初級商業科一年級新生五十名　初中二年級及商科二年級編級生若干名

報名　七月一日起至考試前一日止

考期　第一期　七月十日上午八時起（只考中一及商一新生）　第二期　九月一二兩日上午八時起

報名及考試地點　青島陽信路二號本校第一院

（簡章函索即寄）

青島市立李村師範學校招生

學額　師範科一年級生四十五名。初中普通科一年級生四十五名。初級農業科一年級生四十名。

報名　八月五日起至八月二十日止。

考期　八月二十四，二十五，兩日。

校址　青島李村河南。

附告　本校原名青島市市立李村中學校現奉令改稱今名。（招生簡章函索即寄）

興業地產公司

避暑房屋廉價出租

韶關路湛山大路口　百樂門大廈公寓式住房十八所每所有寬大房間三間浴室廚房下房各一間電燈電鈴以及上等衛生設備一應俱全備有公用電話另有汽車房五間分別出租

夏季租價　附帶上等傢具

一個月　每所二百三十元

二個月　每所三百五十元

常年租賃面議尚有餘屋欲租從速

如有相當房產欲抵押借款者請與本公司面洽

本公司地址　中山路大陸銀行三樓　電話：五五三三

國民大會青島市代表選舉事務所通告第三號

查本市公民宣誓登記事宜，刻方由自治籌辦委員會督同各建設辦事處積極進行。所有本市合於公民資格之人民，業經各建設辦事處分飭警士，挨戶散發誓詞，市街各區並定於本月十日舉行宣誓典禮，惟本市面積遼闊，戶口變動頗煩，難免不無遺漏，或居民不諳章制，初未向所屬公安機關陳報戶口等情事。茲爲使人民取得公權，便利起見，凡本市具有公民資格之人民，或旅居本市具有公民資格之遼，吉，黑，熱，等省人民，迄本日止尚未收到上項誓詞者，仰於本月十三日前，親赴所屬之建設辦事處簽署誓詞，補行宣誓，以便候發公民證。事關個人公權，幸毋蹉跎自誤。除分令外，特此通告週知。

中華民國二十五年八月九日　監督沈鴻烈

青島　高福商行

觀海二路二十七號電話四二零二零

電話購買隨呼隨送

行善發財

本行售銷　湛山寺福田獎券

頭彩洋式樓房一座價值六萬餘元　其他彩得汽車及美麗傢俱甚多准於雙十節正式開彩僅此一次諸君早購頭彩可爲作善降祥名利雙收　萬勿失此良機

經理烟台光華公司白蘭地葡萄各種美酒味厚價廉各界盡知爲酬主顧雅意買一送一並贈美麗團扇

本埠各大商店均爲代售

無線電界之好消息

本行今爲提倡無線電智識之普及起見特運到各種收音機及無線電之一切應用材料無不俱備並設有修理部以優秀之技術代客修理定價低廉倘蒙賜顧竭誠歡迎

青島聊城路八五號　光喜洋行　電話二四七三　二零零七號

鈴木醫院廣告

啓者，敝人服務醫學界，垂二十年，初在滿鐵醫院擔任產科主任有年，兼關東廳醫官，嗣在大連醫院創設鈴木醫院，後於民國七年來青，開設鈴木醫院於新泰路，專治一切小兒科，內科，花柳科之病，對於婦產科，尤具特長，凡一切難產，一經診治包管立即產生，且能保全母子生命，對於婦人產科手續敏捷，在青是首屈一指，對於產婦手術完善者手成春，院內看護特多，病室清潔，對於看護病人格外週到，對於中國人方面特別優待，院內有精通日語劉君從先擔任翻譯，凡患病者即來院診治使知言之不謬也。

本院新泰路電話二二零一　在本院診治

分院臨淸路電話三零零九　在分院診治　急病隨時診治

產婦科　小兒科　內科　花柳科　性病　物療科

醫學士院長鈴木健吉

青大飲冰部

◈島上唯一消暑地◈

地址：德縣路百花村隔壁

佈置堂皇富麗　座位雅潔舒暢　飲料衛生適口　招待竭誠周到

本部爲優待顧客起見要貨隨叫隨送

埃斯基茂排　美味冰結凌　三色冰結凌　菠蘿仙對　冰結凌汁　巧克力仙　對冰結凌　蜂蜜仙對　冰結凌　核桃仙對　冰結凌　鮮菓汁　鮮橘汁類　鮮檸檬汁　鮮薄荷汁

阿波共同汽船出帆廣告

▲大連行　芝罘　威海行　十六號共同丸　八月十日前八時入十二日正午出

代理客票處長安路二號共同賬房電話二六二四

大連汽船輪船出帆廣告

△大連行

大連丸　八月十四日後一時入八日後六時出

奉天丸　八月十七日後一時入午後六時出

青島丸　八月十二日後一時入後六時出

△上海行

大連丸　八月十一日前七時入正午出

奉天丸　八月十三日前七時入正午出

青島丸　八月十六日前七時半入正午出

大連汽船會社啓　電話　二五六三（出口部）　二一二六（船口部）　二二七七（出口部）

廣瀨小兒科醫院

乳兒科　小兒科「病室清潔」　X線科

門診　上午八點至十二點　下午五點至七點（由四月至九月）　四點至六點（由十月至三月）

星期日下午停診　急症隨到隨診

出診　下午隨請隨到

院長廣瀨織夫前日回國今已回青照常出診　副院長井上浩

院址青島鐵山路十號　電話二八二九．五八五九番

志成英文學社

續招男女生　事半功倍

英文速成科初級高級各續招生六名初級每月學費三元高級四元授課時間午前七時至九時午後時至二時五時至七時任擇一小時爲練習時間日文速成科續招六名學費三元時間午後三時至四時按期繳者均按八折收每日實地練習會話文法，作文，尺牘，繙譯，一切應用文及英日最新標準之音學出保六個月內能談流利之英語晚間英日普通初級班各續招生六名英文班七時至八時日文班八時至九時學費按期一半年一十元按月兩元初次入學者須繳報名費一元自選課本時間早晚隨意學費面議報名時間除禮拜日外午前七時至十時午後五時至九時英文教師係東北商業大學出身日文教師由中日人分別担任日人係日本大學出身精通北平官話講解詳細發音準確早爲各界所洞悉報名從速勿失良機

社址禹城路十一號

產科女醫士　李愛淸

專門接生　學識富經驗深　手術敏捷應診迅速

雲南路一一四號　電話五四六一號

山東醫院

治療科目　內科　小兒科　X光線科　花柳科　專門

診病時間　午前八點至午後八點急症例外　往診隨請隨到

本院特設血液糞尿細菌等檢查　病室清潔設備完全看護週到

院長　日本帝大醫學士林茁相謹告　電話五五七〇　院址青島夏津路八號

敝公司下列房產歡迎租購

（一）湛山大平小避暑樓　房多處附帶全部傢具（用否聽便）

（二）四川路緊靠海軍棧橋傍　建築工廠地　出售并新築樓房出租（分租均可）

（三）金口二路，萊蕪二路洋式樓房常年出租

敝公司代客買賣經租房產手續簡便租售頗易如有房產委託敝公司售買經租者極端歡迎

本公司兼辦水火保險

美商中華平安公司啓　廣西路五號　電話五零六二號

三井水火保險公司廣告

啓者本公司在中國各大商埠辦理保險已有多年久爲紳商所信用茲爲便利營業起見凡有華人保險一切交易特重託「泉記賬房」代理保費格外從廉設有不測賠款迅速如蒙賜顧請直接與「泉記賬房」閻銘泉君接洽可也　泉記賬房現寓邱縣路三號宜生太內或用電話通知均可

閻銘泉代辦房產土地買賣　電話四四二五

青島市政府經理委員會通告購字第36號

案查本會現擬招商標辦工務局請辦匯泉馬場內運動場增加修理院及休息室建築廁所事項工程各商有願承辦者，可自本年八月四日起，每日於上午九時至十二時逕來本會購辦部，領取標單及圖樣說明書等件，詳爲閱覽，即將該項價格切實估計，填註封固，以便投標，此項標函統限於八月十一日下午二時投遞本會購辦部即時當衆開標，過期標函，概作無效。特此通告

本案投標保證金一百元圖說保證金四元

中華民國廿五年七月三十一日

敬送

遺精早洩靈驗古方

並贈靈藥證書賜索分文不取　此方專治遺精早洩陽萎腎虧凡神經衰弱失眠婦女不孕等症服中西藥無效者照方配服必愈[illegible]請向上海河南路積善堂索取即寄[illegible]

膠濟鐵路局招標建築博山揚瀾河孝婦河鋼橋工事廣告

本路現擬在博山揚瀾河孝婦河裝置三十公尺鋼橋二座及十五公尺鋼橋二座，如欲承辦此項工事者，自登報之日起，至本局工程課或濟南工務第二段繳納圖說費五元，領取圖樣，工事說明書，投標章程，標單格式，照章投標，無論得標與否，所繳圖說費概不發還，此項標函，定於本年八月十五日十二時以前，向工程課投遞，過時不收，即於是日十二時在工務處當衆開標，特此廣告。

中華民國二十五年七月　日

上海飯店

敝菜社特請在俄境作名廚師專烹調俄法大菜味道適口與別不同各界諸位勞步駕臨不勝歡迎再內有西式大小房間出租屋內清潔家器俱全價錢格外便宜

敝社上海飯店啓　湖南路三十五號　電話五九零二號

東方村飯莊廣告

本飯莊開設以來久爲社會士女所贊譽現在設備力求新穎並以重資新聘廚師担任烹調茲將本飯莊之優點開列於下地位幽雅空氣澄新水色山光風景宜人山珍海錯應有盡有凡由市內赴浴場馬場或遊炮台遊公園者皆爲必經之地就此憩息隨意便酌或開盛筵以享待客酒肉適口景象悅目有塵寰仙境之雅無城市煩囂之氣現爲供應各界需要起見以謀各界之便利倘蒙惠顧無任歡迎

地址常州路龍口路轉角電話五零四一

東華旅社廣告

敬啓者本社在青島天津路二十六號房間寬闊有電鈴又設沐浴間男客若有眷屬備房間均各方便陳設衣鏡廚房汽椅鐵床被褥毡絨格外潔淨並設飯店製備筵席便飯以應客便又備汽車數輛送往迎來便利非常車站碼頭俱有櫃夥照應代客報關完稅裝卸車船無不週到凡紳商各界賜顧或常住短寓均隨意便無任歡迎

本旅社謹啓　天津路三十九號　電話二九四

青大　出售牛羊奶　農場

提倡推廣廉價出售大小牛羊　醫師化驗消毒清潔滋養衛生

電話六三二七三號